



แผนพัฒนาท้องถิ่น (พ.ศ. ๒๕๖๖ - ๒๕๗๐)



องค์การบริหารส่วนตำบลลำเลียง อำเภอกะบุรี จังหวัดระนอง

งานนโยบายและแผน
สำนักปลัด องค์การบริหารส่วนตำบลลำเลียง
อำเภอกะบุรี จังหวัดระนอง ๘๕๑๑๐



ประกาศองค์การบริหารส่วนตำบลลำเลียง
เรื่อง ประกาศใช้แผนพัฒนาท้องถิ่น (พ.ศ.๒๕๖๖ - ๒๕๗๐)

เนื่องด้วย องค์การบริหารส่วนตำบลลำเลียง ได้ดำเนินการจัดทำแผนพัฒนาท้องถิ่น (พ.ศ. ๒๕๖๖ - ๒๕๗๐) อาศัยอำนาจตามระเบียบกระทรวงมหาดไทยว่าด้วยการจัดทำแผนพัฒนาขององค์กรปกครองส่วนท้องถิ่น พ.ศ. ๒๕๔๘ และแก้ไขเพิ่มเติมถึง (ฉบับที่ ๓) พ.ศ. ๒๕๖๑ ประกอบกับหนังสือกระทรวงมหาดไทย ที่ มท ๐๘๓๐.๓/ว ๗๔๖๗ ลงวันที่ ๑๔ ธันวาคม ๒๕๖๓ เรื่อง แนวทางการจัดทำแผนพัฒนาท้องถิ่น (พ.ศ. ๒๕๖๖ - ๒๕๗๐) ขององค์กรปกครองส่วนท้องถิ่น โดยสภาองค์การบริหารส่วนตำบลลำเลียง ได้พิจารณาและมีมติเห็นชอบร่างแผนพัฒนาท้องถิ่น (พ.ศ. ๒๕๖๖-๒๕๗๐) ในการประชุมสภาฯ สมัยสามัญ สมัยที่ ๒ ประจำปี พ.ศ. ๒๕๖๔ เมื่อวันที่ ๒๙ กรกฎาคม ๒๕๖๔ และนายกองค์การบริหารส่วนตำบลลำเลียง ได้อนุมัติร่างแผนพัฒนา (พ.ศ. ๒๕๖๖ - ๒๕๗๐) วันที่ ๒ สิงหาคม ๒๕๖๔ เป็นที่เรียบร้อยแล้วนั้น

ดังนั้น เพื่อให้เป็นไปตามระเบียบกระทรวงมหาดไทย ว่าด้วยการจัดทำแผนพัฒนาขององค์กรปกครองส่วนท้องถิ่น พ.ศ. ๒๕๔๘ หมวด ๕ ข้อ ๒๔ ข้อ ๒๕ และเพื่อให้การบริหารงานขององค์การบริหารส่วนตำบลลำเลียง เป็นไปอย่างมีประสิทธิภาพ และสามารถนำแผนพัฒนาไปใช้ได้อย่างถูกต้อง รวมทั้งให้หน่วยงานที่เกี่ยวข้อง และประชาชน ทัวไปได้รับทราบ องค์การบริหารส่วนตำบลลำเลียง จึงประกาศใช้แผนพัฒนาท้องถิ่น (พ.ศ. ๒๕๖๖ - ๒๕๗๐) โดยให้มีผลนับตั้งแต่วันที่ประกาศเป็นต้นไป รายละเอียดตามแนบท้ายประกาศนี้

จึงประกาศให้ทราบโดยทั่วกัน

ประกาศ ณ วันที่ ๓๑ สิงหาคม พ.ศ. ๒๕๖๔

ลงชื่อ

(นางฤทธิพร คงสมาน)

หัวหน้าสำนักปลัด รักษาราชการแทน
ปลัดองค์การบริหารส่วนตำบล ปฏิบัติหน้าที่
นายกองค์การบริหารส่วนตำบลลำเลียง

คำนำ

ด้วยพระราชบัญญัติกำหนดแผนและขั้นตอนการกระจายอำนาจให้แก่องค์กรปกครองส่วนท้องถิ่น พ.ศ. ๒๕๔๒ มาตรา ๑๖ บัญญัติให้องค์การบริหารส่วนตำบล มีอำนาจหน้าที่ในการจัดทำแผนพัฒนาท้องถิ่นของตนเอง ภายใต้การกำกับตรวจสอบ ดูแล ของหน่วยงานรัฐ และผ่านการมีส่วนร่วมของประชาชน และระเบียบของกระทรวงมหาดไทย ว่าด้วยการจัดทำแผนพัฒนาขององค์กรปกครองส่วนท้องถิ่น (ฉบับที่ ๒) พ.ศ. ๒๕๕๙ (ฉบับที่ ๓) พ.ศ. ๒๕๖๑ กำหนดว่า “แผนพัฒนา” หมายความว่า แผนพัฒนาท้องถิ่นขององค์กรปกครองส่วนท้องถิ่น โดยให้ความหมายของแผนพัฒนาท้องถิ่น ไว้ดังนี้ “แผนพัฒนาท้องถิ่น” หมายความว่า แผนพัฒนาขององค์กรปกครองส่วนท้องถิ่น ที่กำหนดวิสัยทัศน์ ประเด็นยุทธศาสตร์ เป้าประสงค์ ตัวชี้วัด ค่าเป้าหมาย และกลยุทธ์ ซึ่งเป็นแผนพัฒนาเศรษฐกิจและสังคมขององค์กรปกครองส่วนท้องถิ่นที่กำหนดทิศทางและเป้าหมายการพัฒนาขององค์กรปกครองส่วนท้องถิ่น แสดงถึงยุทธศาสตร์และแนวทางการพัฒนาในอนาคต ซึ่งสอดคล้องกับแผนพัฒนาเศรษฐกิจและสังคมแห่งชาติ แผนการบริหารราชการแผ่นดิน ยุทธศาสตร์การพัฒนาจังหวัด อำเภอ ชุมชน และที่สำคัญขององค์กรปกครองส่วนท้องถิ่นจะต้องดำเนินงานเพื่อตอบสนองต่อปัญหา/ความต้องการของประชาชนในพื้นที่

องค์การบริหารส่วนตำบลลำเลียง ได้ดำเนินการจัดทำแผนพัฒนาท้องถิ่น (พ.ศ. ๒๕๖๖ - ๒๕๗๐) โดยมุ่งเน้นยุทธศาสตร์การพัฒนา ๖ ด้าน เพื่อพัฒนาคุณภาพชีวิตและความเป็นอยู่ของประชาชน และเป็นเครื่องมือในการบริหารงาน อีกทั้งยังเป็นแนวทางในการจัดทำงบประมาณหรือข้อบัญญัติงบประมาณรายจ่ายและแผนดำเนินงานต่อไป

สำนักปลัด
องค์การบริหารส่วนตำบลลำเลียง



หน้า

ส่วนที่ ๑ สภาพทั่วไปและข้อมูลพื้นฐาน

ด้านกายภาพ	๑
ด้านการเมือง/การปกครอง	๒
ประชากร	๓ - ๔
สภาพทางสังคม	๔
ระบบบริการพื้นฐาน	๕
ระบบเศรษฐกิจ	๕
ศาสนา ประเพณี วัฒนธรรม	๖
ทรัพยากรธรรมชาติ	๗

ส่วนที่ ๒ ยุทธศาสตร์การพัฒนากองคกรปกครองส่วนท้องถิ่น

ความสัมพันธ์ระหว่างแผนพัฒนาระดับมหภาค	๘
แผนยุทธศาสตร์ชาติ ๒๐ ปี (พ.ศ. ๒๕๖๑ - ๒๕๘๐)	๘ - ๑๗
แผนพัฒนาเศรษฐกิจและสังคมแห่งชาติ ฉบับที่ ๑๒	๑๘ - ๒๓
แผนพัฒนาภาค/แผนพัฒนากลุ่มจังหวัด/แผนพัฒนาจังหวัด	๒๓ - ๓๐
ยุทธศาสตร์การพัฒนาขององค์กรปกครองส่วนท้องถิ่นในเขตจังหวัด	๓๐
ยุทธศาสตร์ขององค์กรปกครองส่วนท้องถิ่น	๓๑ - ๓๓
การวิเคราะห์เพื่อพัฒนาท้องถิ่น	๓๓ - ๓๕

ส่วนที่ ๓ การนำแผนพัฒนาท้องถิ่นไปสู่การปฏิบัติ

ยุทธศาสตร์การพัฒนาและแผนงาน	๓๖
บัญชีโครงการพัฒนาท้องถิ่น	๔๐ - ๑๐๕
บัญชีครุภัณฑ์	๑๐๖ - ๑๑

ส่วนที่ ๔ การติดตามและประเมินผล

การติดตามประเมินผลยุทธศาสตร์	๑๑๒
การติดตามและประเมินผลโครงการ	๑๑๒
สรุปผลการพัฒนาท้องถิ่น	๑๑๒
ข้อเสนอแนะในการจัดทำแผนพัฒนาท้องถิ่นในอนาคต	๑๑๓

ส่วนที่ ๑

สภาพทั่วไปและข้อมูลพื้นฐาน

๑. ด้านกายภาพ

๑.๑ ที่ตั้งของหมู่บ้าน/ชุมชน/ตำบล ที่ตั้ง

ตำบลลำเลียง ตั้งอยู่ห่างจากอำเภอกระบุรีประมาณ ๑๒ กิโลเมตร อยู่ห่างจากจังหวัดระนองประมาณ ๖๐ กิโลเมตร โดยที่ว่าการอำเภอกระบุรีจะอยู่ทางทิศเหนือของพื้นที่ตำบลลำเลียง

พื้นที่และอาณาเขต มีพื้นที่ จำนวน ๒๓๘.๙๐ ตารางกิโลเมตร มีอาณาเขตดังนี้

ทิศเหนือ ติดต่อกับหมู่ที่ ๗ หมู่ที่ ๖ และหมู่ที่ ๘ ตำบลน้ำจืด อำเภอกระบุรี จังหวัดระนอง โดยมีแนวเขตเริ่มต้นจากแม่น้ำกระบุรี ไปทางทิศตะวันออกตามคลองบางหมี่ ผ่านเขาระโจมไฟ ไปทางทิศตะวันออกตามสันเขาบกกราย สิ้นสุดที่เขานาง อำเภอสวี จังหวัดชุมพร ระยะทางประมาณ ๒๔ กิโลเมตร

ทิศตะวันออก ติดต่อกับอำเภอสวี จังหวัดชุมพร โดยมีแนวเขตเริ่มต้นจากเขานาง ไปทางทิศใต้ตามเส้นแบ่งเขตเดิมของอำเภอกระบุรี จังหวัดระนอง กับอำเภอสวี จังหวัดชุมพร ผ่านสันเขาน้ำลอดน้อย ผ่านเขาปลายห้วยหินโพรง และผ่านเขาแดน สิ้นสุดเขาแดนจุดเขตอำเภอละอุ่น จังหวัดชุมพร และอำเภอสวี จังหวัดชุมพร ระยะทางประมาณ ๒๘ กิโลเมตร

ทิศใต้ ติดต่อกับอำเภอละอุ่น จังหวัดระนอง โดยมีแนวเขตเริ่มต้นจากเขาแดนไปทางทิศตะวันตก ตามเส้นแบ่งเขตเดิมของอำเภอกระบุรี กับอำเภอละอุ่น จังหวัดระนองตามสันเขาบางใหญ่ สิ้นสุดที่เขางใหญ่ ระยะทางประมาณ ๑๒ กิโลเมตร

ทิศตะวันตก ติดต่อกับหมู่ที่ ๕ หมู่ที่ ๔ และหมู่ที่ ๑ ตำบลบางใหญ่ โดยมีแนวเขตเริ่มต้นจากเขาบางใหญ่เขตติดต่อกับอำเภอละอุ่น จังหวัดระนอง ไปทางทิศเหนือถึงจุดรวมคลองบางนากับคลองลำเลียง สิ้นสุดที่ปากคลองบางหมี่ ระยะทางประมาณ ๒๗ กิโลเมตร



๑.๒ ลักษณะภูมิประเทศ

มีลักษณะเป็นภูเขาและที่ราบระหว่างเชิงเขา

๑.๓ ลักษณะภูมิอากาศ

- ฤดูร้อน เริ่มตั้งแต่เดือนกุมภาพันธ์ ถึง เดือนพฤษภาคม
- ฤดูฝน เริ่มตั้งแต่เดือนพฤษภาคม ถึง เดือนตุลาคม
- ฤดูหนาว เริ่มตั้งแต่เดือนตุลาคม ถึง เดือนกุมภาพันธ์

๑.๔ ลักษณะของดิน

จากการจำแนกกลุ่มดินของกรมพัฒนาที่ดิน กระทรวงเกษตรและสหกรณ์ จัดอยู่ในกลุ่มที่ ๕๑ (Ranong series: Rg) เกิดจากการผุพังสลายตัวอยู่กับที่ และ/หรือ เคลื่อนย้ายมาเป็น ระยะทาง ใกล้ๆ โดยแรงโน้มถ่วงของโลกของหินทรายและหินในกลุ่มสภาพพื้นที่ ลูกคลื่นลอนลาดถึงเนินเขา มีความลาดชัน ๕-๓๕ % การระบายน้ำดีการไหลบ่าของน้ำบนผิวดินเร็วการซึมผ่านของน้ำเร็ว พบทั่วไปใน บริเวณที่มีหินพื้นเป็นหินทรายและหินเขียวหนุมาน ซึ่งส่วนใหญ่จะมีลักษณะเป็นเนินเขา เทือกเขา หรือเชิง เขาการจัดเรียงชั้น A-AC-C-R ลักษณะและสมบัติดิน เป็นดินต้น ดินบนเป็นดิน ร่วนปนทราย มีสีน้ำตาลหรือสีน้ำตาลปนเหลืองดินล่างเป็นดินร่วนถึงเป็นดินร่วนเหนียวปนก้อนหิน และมีชั้นหินพื้นภายในความ ลึก ๕๐ ซม. จากผิวดิน ปฏิกริยาดินเป็นกรดจัดมากถึงกรดจัด (pH๔.๕-๕.๕) ในดินบนแล้วลดลงตามความลึก ๑๐ ชุดดินที่คล้ายคลึงกัน ชุดดินพะโต๊ะ และชุด ดินทำยางข้อจำกัดการใช้ประโยชน์ที่ดิน เป็นดินต้นที่มีสภาพ ความลาดชันสูงข้อเสนอแนะในการ ใช้ประโยชน์ที่ดิน เป็นดินที่ไม่เหมาะสมต่อการเพาะปลูก ถ้าหากมีความ จำเป็นต้องนำมาใช้ในการ ปลูกยางพารา จะต้องมีการทำชั้นบันได ปลูกพืชคลุมดิน และมีการให้ปุ๋ยเคมีเพื่อ เพิ่มความอุดม สมบูรณ์ของดิน

๑.๕ ลักษณะของแหล่งน้ำ

- ห้วย/หนอง/คลอง/บึง	๓	แห่ง
- สระน้ำและฝายน้ำล้น	๑๓	แห่ง
- ฝายต้นน้ำลำธาร (ฝายแม้ว)	๓๐	แห่ง
- ประปาหมู่บ้าน	๑๑	แห่ง
- แหล่งน้ำอื่นๆ	๓	แห่ง

๑.๖ ลักษณะของไม้/ป่าไม้

สภาพพื้นที่ส่วนใหญ่และภูเขาสูงชันสลับซับซ้อน และมีสภาพป่าที่อุดมสมบูรณ์

๒. ด้านการเมืองการปกครอง

๒.๑ เขตการปกครอง

ตำบลลำเลียงแบ่งเขตการปกครองออกเป็นหมู่บ้านตามพระราชบัญญัติปกครองส่วนท้องถิ่น พ.ศ. ๒๕๕๗ ออกเป็น ๑๑ หมู่บ้าน ดังนี้

หมู่ที่ ๑ บ้านลำเลียง	หมู่ที่ ๗ บ้านสองแพรก
หมู่ที่ ๒ บ้านห้วยไทร	หมู่ที่ ๘ บ้านสองแพรกขวา
หมู่ที่ ๓ บ้านบางหมี่ล่าง	หมู่ที่ ๙ บ้านบางนา
หมู่ที่ ๔ บ้านลำเลียงใน	หมู่ที่ ๑๐ บ้านห้วยไทรงาม
หมู่ที่ ๕ บ้านบางบอน	หมู่ที่ ๑๑ บ้านห้วยไทรเหนือ
หมู่ที่ ๖ บ้านวังเข้	

๒.๑ การเลือกตั้ง

จำนวนประชากรแยกตามเกณฑ์อายุผู้มีสิทธิเลือกตั้ง

หมู่ที่	บุคคลที่มีสิทธิเลือกตั้ง อายุ ๑๘ ปี		
	ชาย	หญิง	รวม
๑	๑๖๓	๑๙๐	๓๕๓
๒	๒๐๒	๒๑๕	๔๑๗
๓	๑๔๒	๑๔๕	๒๘๗
๔	๓๕๒	๓๓๓	๖๘๕
๕	๑๗๗	๑๙๖	๓๗๓
๖	๒๑๓	๑๙๘	๔๑๑
๗	๑,๐๙๙	๑,๐๕๘	๒,๑๕๗
๘	๖๑๒	๕๓๒	๑,๑๔๔
๙	๑๕๘	๑๖๒	๓๒๐
๑๐	๔๔๗	๔๑๕	๘๖๒
๑๑	๗๗	๙๑	๑๖๘
รวม	๓,๖๔๒	๓,๕๓๕	๗,๑๗๗

หมายเหตุ : ข้อมูล ณ เดือน มิถุนายน พ.ศ. ๒๕๖๔ จากสำนักทะเบียนอำเภอกระบุรี

๓. ประชากร

๓.๑ ข้อมูลเกี่ยวกับจำนวนประชากร (ข้อมูลเปรียบเทียบย้อนหลัง และการคาดการณ์ในอนาคต)

รายการ	ปี ๒๕๖๒	ปี ๒๕๖๓	ปี ๒๕๖๔	ปี ๒๕๖๕	ปี ๒๕๖๖	ปี ๒๕๖๗
ชาย (คน)	๔,๗๐๕	๔,๗๒๐	๔,๗๘๐	๔,๙๒๒	๕,๐๖๙	๕,๒๒๑
หญิง (คน)	๔,๕๙๗	๔,๖๑๖	๔,๖๔๔	๔,๗๘๓	๔,๙๒๖	๕,๐๗๓
รวม (คน)	๙,๓๐๒	๙,๓๓๖	๙,๔๒๔	๙,๗๐๕	๙,๙๙๕	๑๐,๒๙๔

๓.๒ ช่วงอายุและจำนวนประชากร

ช่วงอายุ	ชาย	หญิง	รวม	ช่วงอายุ	ชาย	หญิง	รวม
๐-๕ ปี	๓๕๔	๓๑๗	๖๗๑	๖๑-๖๕ ปี	๒๑๖	๒๑๕	๔๓๑
๖-๑๐ ปี	๓๑๘	๓๔๖	๖๖๔	๖๖-๗๐ ปี	๑๖๐	๑๖๗	๓๒๗
๑๑-๑๕ ปี	๓๒๗	๓๐๓	๖๓๐	๗๑-๗๕ ปี	๑๐๘	๙๒	๒๐๐
๑๖-๒๐ ปี	๓๒๘	๒๙๕	๖๒๓	๗๖-๘๐ ปี	๕๒	๖๓	๑๑๕
๒๑-๒๕ ปี	๓๖๑	๔๐๔	๗๖๕	๘๑-๘๕ ปี	๓๒	๔๐	๗๒
๒๖-๓๐ ปี	๓๕๘	๓๑๕	๖๗๓	๘๖-๙๐ ปี	๒๘	๒๒	๕๐
๓๑-๓๕ ปี	๓๐๕	๓๒๘	๖๓๓	๙๑-๙๕ ปี	๘	๑๒	๒๐
๓๖-๔๐ ปี	๓๖๑	๓๗๕	๗๓๖	๙๖-๑๐๐ ปี	๑	๑	๒
๔๑-๔๕ ปี	๔๐๕	๓๙๖	๘๐๑	มากกว่า ๑๐๐	๒	-	๒
๔๖-๕๐ ปี	๔๒๕	๓๖๐	๗๘๕				
๕๑-๕๕ ปี	๓๕๓	๓๑๑	๖๖๔				
๕๖-๖๐ ปี	๒๗๗	๒๘๒	๕๕๙				

ข้อมูล ณ เดือน มิถุนายน พ.ศ. ๒๕๖๔ จากสำนักบริหารการทะเบียน กรมการปกครอง

๓.๓ จำนวนประชากร

หมู่บ้าน	ชาย	หญิง	รวม	จำนวนครัวเรือน
หมู่ที่ ๑ ลำเลียง	๒๒๒	๒๓๗	๔๕๙	๒๑๒
หมู่ที่ ๒ ห้วยไทร	๒๔๙	๒๖๕	๕๑๔	๒๖๖
หมู่ที่ ๓ บางหมี่ล่าง	๑๘๐	๑๘๔	๓๖๔	๑๖๒
หมู่ที่ ๔ ลำเลียงใน	๔๕๗	๔๓๕	๘๙๒	๓๖๘
หมู่ที่ ๕ บางบอน	๒๒๓	๒๕๖	๔๗๙	๒๑๑
หมู่ที่ ๖ วังเข้	๒๘๖	๒๕๕	๕๔๑	๒๒๐
หมู่ที่ ๗ สองแพรก	๑,๔๗๑	๑,๔๔๕	๒,๙๑๖	๑,๕๐๕
หมู่ที่ ๘ สองแพรกขวา	๘๐๕	๗๑๐	๑,๕๑๕	๗๓๓
หมู่ที่ ๙ บางนา	๒๑๕	๒๐๕	๔๒๐	๒๐๓
หมู่ที่ ๑๐ ห้วยไทรงาม	๕๗๓	๕๔๖	๑,๑๑๙	๖๕๗
หมู่ที่ ๑๑ ห้วยไทรเหนือ	๙๙	๑๐๖	๒๐๕	๑๕๕
รวม	๔,๗๘๐	๔,๖๔๔	๙,๔๒๔	๔,๖๙๒

ข้อมูล ณ เดือน มิถุนายน พ.ศ. ๒๕๖๔ จากสำนักบริหารการทะเบียน กรมการปกครอง

๔. สภาพทางสังคม

๔.๑ การศึกษา

๑. การศึกษาขั้นพื้นฐาน จำนวน ๓ แห่ง ดังนี้

- โรงเรียนบ้านลำเลียง ตั้งอยู่ ณ หมู่ที่ ๑
- โรงเรียนบ้านสองแพรก ตั้งอยู่ ณ หมู่ที่ ๔
- โรงเรียนไทยรัฐวิทยา ๙๗ ตั้งอยู่ ณ หมู่ที่ ๕

๒. ศูนย์พัฒนาเด็กเล็ก จำนวน ๔ ศูนย์

- ศูนย์พัฒนาเด็กเล็กบ้านลำเลียง ตั้งอยู่ ณ หมู่ที่ ๑
- ศูนย์พัฒนาเด็กเล็กบ้านสองแพรก ตั้งอยู่ ณ หมู่ที่ ๗
- ศูนย์พัฒนาเด็กเล็กบ้านสองแพรกขวา ตั้งอยู่ ณ หมู่ที่ ๘
- ศูนย์พัฒนาเด็กเล็กบ้านห้วยไทรงาม ตั้งอยู่ ณ หมู่ที่ ๑๐

๔.๒ สาธารณสุข

- มีโรงพยาบาลส่งเสริมสุขภาพตำบล จำนวน ๒ แห่ง
- มีศูนย์สาธารณสุขมูลฐานประจำหมู่บ้าน จำนวน ๑๑ ศูนย์

๔.๓ อาชญากรรม

- สถานีตำรวจชุมชน จำนวน ๑ แห่ง
- ป้อมยามรักษาการณ์ในหมู่บ้าน จำนวน ๑๑ แห่ง

๔.๔ ยาเสพติด

- ปัญหายาเสพติดในพื้นที่ตำบลลำเลียงมีอยู่บ้างเล็กน้อย เนื่องจากในพื้นที่ตำบลลำเลียงมีป้อมตำรวจชุมชน ตั้งอยู่บริเวณตลาดนัดบ้านสองแพรก หมู่ที่ ๗ และมีเจ้าหน้าที่ตำรวจอยู่ประจำป้อมตำรวจ และมีการออกตรวจตรา ทำให้ผู้ค้าและผู้เสพยังเกรงกลัวต่อการกระทำผิด ทั้งองค์การบริหารส่วนตำบลลำเลียงได้เร่งเห็นความสำคัญจัดทำโครงการในการป้องกันและรณรงค์ให้เยาวชนห่างไกลจากยาเสพติด รู้ถึงโทษพิษภัยของยาเสพติด เป็นประจำทุกปี

- มีลานกีฬาต้านยาเสพติด จำนวน ๔ แห่ง เพื่อให้เด็ก เยาวชน และประชาชนทั่วไป ได้ใช้ในการออกกำลังกาย และใช้เวลาว่างให้เกิดประโยชน์หลีกเลี่ยงจากยาเสพติด

๔.๕ การสังคมสงเคราะห์

- สนับสนุนเบี้ยยังชีพแก่ผู้สูงอายุ
- สนับสนุนเบี้ยยังชีพแก่ผู้พิการ
- สนับสนุนเบี้ยยังชีพแก่ผู้ป่วยเอดส์

๕. ระบบบริการพื้นฐาน

๕.๑ การคมนาคมขนส่ง

การคมนาคมมีถนนสายหลัก ๑ สาย สายรอง ๒๔ สาย และ ถนนซอย ๗๖ สาย ถนนภายในหมู่บ้านส่วนใหญ่เป็นถนนดินลูกรัง ประกอบด้วย

- ถนนลาดยางและคอนกรีต ๒๕ สาย
- ถนนหินคลุก/ลูกรัง ๗๖ สาย
- สะพาน ๒๐ แห่ง

๕.๒ การไฟฟ้า

- คราวเรือนมีไฟฟ้าใช้ประมาณ ๘๗.๔๖ ของครัวเรือนทั้งหมด

๕.๓ การประปา

- ประปาหมู่บ้าน ๑๑ แห่ง

๕.๔ โทรศัพท์

- โทรศัพท์สาธารณะ - เครื่อง

๕.๕ ระบบโลจิสติกส์ (Logistics) หรือการขนส่ง

- ที่ทำการไปรษณีย์ที่ใกล้ที่สุด ตั้งอยู่ที่ตำบลน้ำจืด อ.กระบุรี จ.ระนอง ประมาณ ๘ กิโลเมตร

๖. ระบบเศรษฐกิจ

๖.๑ การเกษตร

ประชากรส่วนใหญ่ประกอบอาชีพทำการเกษตร โดยมีพืชเศรษฐกิจที่ปลูกได้แก่ ยางพารา ปาล์ม น้ำมัน ทูเรียน กาแฟ มังคุด เป็นหลัก

๖.๒ การประมง

-

๖.๓ การปศุสัตว์

- การเลี้ยงสัตว์เพื่อบริโภค เช่น ไก่พื้นเมือง
- การเลี้ยงสัตว์เพื่อจำหน่าย เช่น แพะ

๖.๔ การบริการ

- ที่พักโฮมสเตย์, บังกะโล จำนวน ๑ แห่ง
- ร้านค้าชุมชน จำนวน ๑ แห่ง

๖.๕ การท่องเที่ยว

- มีแหล่งท่องเที่ยวในพื้นที่คือ ถ้ำพระขยงค์
- มีน้ำตกห้วยเนียง
- น้ำตกห้วยใหญ่

๖.๖ อุตสาหกรรม

- โรงงานอุตสาหกรรม จำนวน ๑ แห่ง

๖.๗ การพาณิชย์/กลุ่มอาชีพ

- กลุ่มมังคุด
- กลุ่มไม้กวาดดอกอ้อ

๖.๘ แรงงาน

แรงงานในพื้นที่ส่วนใหญ่ ประกอบด้วย

- แรงงานในครัวเรือน
- แรงงานจ้างตามฤดูกาล
- แรงงานต่างด้าว เช่น แรงงานพม่า

๗. ศาสนา ประเพณี วัฒนธรรม

๗.๑ การนับถือศาสนา

ประชาชนนับถือศาสนาพุทธโดยมีข้อมูลศาสนสถาน ดังนี้

วัด จำนวน ๑ แห่ง ได้แก่

- วัดลำเลียง ตั้งอยู่หมู่ที่ ๑ ตำบลลำเลียง

สำนักสงฆ์ จำนวน ๑๑ แห่ง ได้แก่

- สำนักสงฆ์ห้วยท่อม ตั้งอยู่หมู่ที่ ๔ ตำบลลำเลียง
- สำนักสงฆ์สุวรรณรัตนาราม ตั้งอยู่หมู่ที่ ๕ ตำบลลำเลียง
- สำนักสงฆ์เขาเทวดา ตั้งอยู่หมู่ที่ ๗ ตำบลลำเลียง
- สำนักสงฆ์สองแพรก ตั้งอยู่หมู่ที่ ๗ ตำบลลำเลียง
- สำนักสงฆ์แพรกซ้าย ตั้งอยู่หมู่ที่ ๗ ตำบลลำเลียง
- สำนักสงฆ์บางพรวด ตั้งอยู่หมู่ที่ ๘ ตำบลลำเลียง
- สำนักสงฆ์ห้วยเนียง ตั้งอยู่หมู่ที่ ๘ ตำบลลำเลียง
- สำนักสงฆ์บางพรวด ตั้งอยู่หมู่ที่ ๘ ตำบลลำเลียง
- สำนักสงฆ์ทับโก ตั้งอยู่หมู่ที่ ๘ ตำบลลำเลียง
- สำนักสงฆ์ห้วยไทรงาม ตั้งอยู่หมู่ที่ ๑๐ ตำบลลำเลียง
- สำนักสงฆ์น้ำทุ่น ตั้งอยู่หมู่ที่ ๑๐ ตำบลลำเลียง

๗.๒ ประเพณีและงานประจำปี

- ประเพณีดอกกาแฟเกมส์
- ประเพณีขึ้นถ้ำพระขยางค์
- ประเพณีแห่เทียนพรรษา

๗.๓ ภูมิปัญญาท้องถิ่น ภาษาถิ่น

ประชาชนโดยส่วนใหญ่ใช้ภาษาถิ่นใต้ในการสื่อสาร

๗.๔ สินค้าพื้นเมืองและของที่ระลึก

มีสินค้าพื้นเมืองและของที่ระลึก เช่น ไม้กวาดดอกอ้อ

๘. ทรัพยากรธรรมชาติ

๘.๑ ข้อมูลด้านแหล่งน้ำทางการเกษตร

- สระน้ำ	๒	แห่ง
- ฝายน้ำล้น	๑๑	แห่ง
- ประปาหมู่บ้าน	๑๑	แห่ง

๘.๒ ป่าไม้

ในพื้นที่ตำบลลำเลียงมีป่าต้นน้ำ และป่าชุมชนใช้ร่วมกันอยู่ แต่ยังมีราษฎรได้ทำการบุกรุกป่า เพื่อเป็นพื้นที่ทำกินบางส่วน และในเขตตำบลลำเลียงมีแม่น้ำลำคลองไหลผ่าน จำนวน ๑๙ สาย

๘.๓ ภูเขา

พื้นที่ส่วนใหญ่ของตำบลลำเลียงเป็นพื้นที่ราบสลับภูเขา

๘.๔ ทรัพยากรธรรมชาติที่สำคัญขององค์กรปกครองส่วนท้องถิ่น

เนื่องด้วยมีน้ำตกห้วยเนียงมีจุดเด่นที่น่าสนใจคือ ตั้งอยู่เขตป่าดิบชื้น ดินมีคุณภาพดี ทำให้ทรัพยากรธรรมชาติในเขตพื้นที่มีความอุดมสมบูรณ์เป็นอย่างมาก

๘.๕ อื่น ๆ

-

ส่วนที่ ๒

ยุทธศาสตร์การพัฒนากองครักษ์ส่วนท้องถิ่น

๑. ความสัมพันธ์ระหว่างแผนพัฒนาระดับมหภาค

๑.๑ แผนยุทธศาสตร์ชาติ ๒๐ ปี (พ.ศ. ๒๕๖๑ - ๒๕๘๐)

โดยที่รัฐธรรมนูญแห่งราชอาณาจักรไทย มาตรา ๖๕ กำหนดให้รัฐพึงจัดให้มียุทธศาสตร์ชาติ เป็นเป้าหมายการพัฒนาประเทศอย่างยั่งยืน ตามหลักธรรมาภิบาลเพื่อใช้เป็นกรอบในการจัดทำแผนต่าง ๆ ให้สอดคล้องและบูรณาการกันเพื่อให้เกิดเป็นพลังผลักดันร่วมกันไปสู่เป้าหมายดังกล่าว โดยให้เป็นไปตามที่กำหนดในกฎหมายว่าด้วยการจัดทำยุทธศาสตร์ชาติและต่อมาได้มีการตราพระราชบัญญัติการจัดทำยุทธศาสตร์ชาติ เพื่อรับผิดชอบในการจัดทำร่างยุทธศาสตร์ชาติ กำหนดวิธีการ การมีส่วนร่วมของประชาชนในการจัดทำร่างยุทธศาสตร์ชาติ ในการติดตามการตรวจสอบและการประเมินผล รวมทั้งกำหนดมาตรการส่งเสริมและสนับสนุนให้ประชาชนทุกภาคส่วนดำเนินการให้สอดคล้องกับยุทธศาสตร์ชาติ เป็นยุทธศาสตร์ชาติฉบับแรกของประเทศไทย ตามรัฐธรรมนูญแห่งราชอาณาจักรไทย ซึ่งจะต้องนำไปสู่การปฏิบัติเพื่อให้ประเทศไทยบรรลุวิสัยทัศน์ “ประเทศไทยมีความมั่นคง มั่งคั่ง ยั่งยืน เป็นประเทศพัฒนาแล้ว ด้วยการพัฒนาตามหลักปรัชญาของ เศรษฐกิจพอเพียง” ภายในช่วงเวลาดังกล่าว เพื่อความสุขของคนไทยทุกคนวิสัยทัศน์ประเทศไทย “ประเทศไทยมีความมั่นคง มั่งคั่ง ยั่งยืน เป็นประเทศพัฒนาแล้ว ด้วยการพัฒนาตามหลัก ปรัชญาของเศรษฐกิจพอเพียง” หรือเป็นคติพจน์ประจำชาติว่า “มั่นคง มั่งคั่ง ยั่งยืน”

วิสัยทัศน์ประเทศไทย 2580

“ประเทศไทยมีความมั่นคง มั่งคั่ง ยั่งยืน เป็นประเทศพัฒนาแล้ว ด้วยการพัฒนาตามหลักปรัชญาของเศรษฐกิจพอเพียง”

มั่นคง	มั่งคั่ง	ยั่งยืน
<ul style="list-style-type: none"> • มีความมั่นคงปลอดภัยจากภัยและการเปลี่ยนแปลงทั้งภายในประเทศและภายนอกประเทศ และมีความมั่นคงในทุกมิติ ทั้งมิติเศรษฐกิจ สังคม สิ่งแวดล้อม และการเมือง • ประเทศมีความมั่นคงในเอกราชและอธิปไตย • สังคมมีความปรองดองและความสามัคคี ประชาชนมีความมั่นคงในชีวิต มีงานและรายได้ที่มั่นคง มีที่อยู่อาศัยและความปลอดภัยในชีวิตทรัพย์สิน • มีความมั่นคงของอาหาร พลังงาน และน้ำ 	<ul style="list-style-type: none"> • ประเทศไทยมีการขยายตัวของเศรษฐกิจอย่างต่อเนื่องยกระดับเข้าสู่กลุ่มประเทศรายได้สูง ความเหลื่อมล้ำของการพัฒนาลดลง ประชากรได้รับผลประโยชน์จากการพัฒนาอย่างเท่าเทียมกัน • เศรษฐกิจมีความสามารถในการแข่งขันสูง สร้างเศรษฐกิจและสังคมแห่งอนาคต และเป็นจุดสำคัญของการเชื่อมโยงในภูมิภาคทั้งการคมนาคมขนส่ง การผลิต การค้า การลงทุน • มีความสมบูรณ์ในทุนที่จะสามารถสร้างการพัฒนาต่อเนื่อง อาทิ ทุนมนุษย์ ทุนทางปัญญา ทุนทางการเงินและทุนอื่นๆ 	<ul style="list-style-type: none"> • การพัฒนาที่สามารถสร้างความเจริญด้านรายได้ และคุณภาพชีวิตของประชาชนอย่างต่อเนื่อง โดยไม่ใช้ทรัพยากรธรรมชาติเกินพอดี ไม่สร้างภาระต่อสิ่งแวดล้อม • มีการผลิตและการบริโภคที่เป็นมิตรกับสิ่งแวดล้อม และสอดคล้องกับกฎระเบียบของประชาคมโลก • คนมีความรับผิดชอบต่อสังคม มุ่งประโยชน์ส่วนรวมอย่างยั่งยืน ทุกภาคส่วนในสังคมยึดถือและปฏิบัติตามหลักปรัชญาของเศรษฐกิจพอเพียง

ความมั่นคง หมายถึง การมีความมั่นคงปลอดภัยและการเปลี่ยนแปลงทั้งภายในประเทศและภายนอกประเทศ ในทุกระดับ ทั้งระดับประเทศ สังคม ชุมชน ครอบครัว และปัจเจกบุคคลและมีความมั่นคงในทุกมิติ ทั้งมิติทาง การทหาร เศรษฐกิจ สังคม สิ่งแวดล้อมและการเมือง เช่น ประเทศมีความมั่นคงในเอกราชและอธิปไตย มีการปกครองระบอบประชาธิปไตยที่มีพระมหากษัตริย์ทรงเป็นประมุข สถาบันชาติ ศาสนา พระมหากษัตริย์มีความเข้มแข็งเป็นศูนย์กลางและเป็นที่ยึดเหนี่ยวจิตใจของประชาชน มีระบบการเมืองที่มั่นคงเป็นกลไกที่นำไปสู่การ

บริหารประเทศที่ต่อเนื่องและโปร่งใสตามหลักธรรมาภิบาล สังคมมีความปรองดองและความสามัคคี สามารถ
ผนึกกำลังเพื่อพัฒนาประเทศ ชุมชนมีความเข้มแข็ง ครอบครัวมีความอบอุ่น ประชาชนมีความมั่นคงในชีวิต
มีงานและรายได้ที่มั่นคงพอเพียงกับการดำรงชีวิต มีการออมสำหรับวัยเกษียณ ความมั่นคงของอาหาร พลังงาน
และน้ำ มีที่อยู่อาศัย และความปลอดภัยในชีวิตทรัพย์สิน

ความมั่นคง หมายถึง ประเทศไทยมีการขยายตัวของเศรษฐกิจอย่างต่อเนื่องและมีความยั่งยืนจนเข้าสู่กลุ่ม
ประเทศรายได้สูง ความเหลื่อมล้ำของการพัฒนาลดลง ประชากรมีความอยู่ดีมีสุข ได้รับผลประโยชน์จากการ
พัฒนาอย่างเท่าเทียมกันมากขึ้น และมีการพัฒนาอย่างทั่วถึงทุกภาคส่วน มีคุณภาพชีวิตตามมาตรฐาน
ขององค์การสหประชาชาติ ไม่มีประชาชนที่อยู่ในภาวะความยากจน เศรษฐกิจในประเทศมีความเข้มแข็ง
ขณะเดียวกันต้องมีความสามารถในการแข่งขันกับประเทศต่าง ๆ ทั้งในตลาดโลกและตลาดภายในประเทศ
เพื่อให้สามารถสร้างรายได้ทั้งจากภายในและภายนอกประเทศ ตลอดจนมีการสร้างฐานเศรษฐกิจและสังคม
แห่งอนาคตเพื่อให้สอดคล้องกับบริบทการพัฒนาที่เปลี่ยนแปลงไป และประเทศไทยมีบทบาทที่สำคัญในเวทีโลก
และความสัมพันธ์ทางเศรษฐกิจและการค้าอย่างแน่นแฟ้นกับประเทศในภูมิภาคเอเชีย เป็นจุดสำคัญของการ
เชื่อมโยงในภูมิภาค ทั้งการคมนาคมขนส่ง การผลิต การค้า การลงทุนและการทำธุรกิจ เพื่อให้เป็นพลังในการ
พัฒนา นอกจากนี้ ยังมีความสมบูรณ์ในทุนที่จะสามารถสร้างการพัฒนาต่อเนื่องไปได้ ได้แก่ ทุนมนุษย์ ทุนทาง
ปัญญา ทุนทางการเงิน ทุนที่เป็นเครื่องมือเครื่องจักร ทุนทางสังคม และทุนทรัพยากรธรรมชาติและ
สิ่งแวดล้อม

ความยั่งยืน หมายถึง การพัฒนาที่สามารถสร้างความเจริญ รายได้และคุณภาพชีวิตของประชาชนให้เพิ่มขึ้น
อย่างต่อเนื่อง ซึ่งเป็นการเจริญเติบโตของเศรษฐกิจที่อยู่บนหลักการใช้การรักษาและการฟื้นฟู
ทรัพยากรธรรมชาติอย่างยั่งยืน ไม่ใช่ทรัพยากรธรรมชาติจนเกินพอดี ไม่สร้างมลภาวะต่อสิ่งแวดล้อมจนเกิน
ความสามารถในการรองรับและเยียวยาของระบบนิเวศ การผลิตและการบริโภค เป็นมิตรกับสิ่งแวดล้อมและ
สอดคล้องกับเป้าหมายการพัฒนาที่ยั่งยืน ทรัพยากรธรรมชาติมีความอุดมสมบูรณ์มากขึ้นและสิ่งแวดล้อมมี
คุณภาพดีขึ้น คนมีความรับผิดชอบต่อสังคม มีความเอื้ออาทร เสียสละเพื่อประโยชน์ส่วนรวม รัฐบาลมี
นโยบายที่มุ่งประโยชน์ส่วนรวมอย่างยั่งยืนและให้ความสำคัญกับการมีส่วนร่วมของประชาชนและทุกภาคส่วน
ในสังคมยึดถือและปฏิบัติตามหลักปรัชญาของเศรษฐกิจพอเพียง เพื่อการพัฒนาอย่างสมดุล มีเสถียรภาพ และ
ยั่งยืน

เป้าหมายและประเด็นการพัฒนาตามยุทธศาสตร์

๑. ยุทธศาสตร์ชาติด้านความมั่นคง มีเป้าหมายการพัฒนาที่สำคัญ คือ ประเทศชาติมั่นคง ประชาชนมี
ความสุข เน้นการบริหารจัดการสถานะแวดล้อมของประเทศให้มีความมั่นคง ปลอดภัย เกราะ อธิปไตยและ
ความสงบเรียบร้อยในทุกระดับ ตั้งแต่ระดับชาติ สังคม ชุมชน มุ่งเน้นการพัฒนาคน เครื่องมือ เทคโนโลยีและ
ระบบฐานข้อมูลขนาดใหญ่ให้มีความพร้อมสามารถรับมือกับภัยคุกคาม และภัยพิบัติได้ทุกรูปแบบและทุก
ระดับความรุนแรง ควบคู่ไปกับการป้องกันและแก้ไขปัญหาด้านความมั่นคงที่มีอยู่ในปัจจุบันและที่อาจจะ
เกิดขึ้นในอนาคต ใช้กลไกการแก้ไขปัญหาแบบบูรณาการ ทั้งกับส่วนราชการ ภาคเอกชน ประชาสังคมและ
องค์กรที่ไม่รัฐ รวมถึงประเทศเพื่อนบ้านและมิตรประเทศทั่วโลกบนพื้นฐานของหลักธรรมาภิบาล เพื่อ
เอื้ออำนวยประโยชน์ต่อการดำเนินการของยุทธศาสตร์ชาติด้านอื่น ๆ ให้สามารถขับเคลื่อนไปได้ตามทิศทาง
และเป้าหมายที่กำหนด

(๑) การรักษาความสงบภายในประเทศ

๑. การพัฒนาและเสริมสร้างคนในทุกภาคส่วนให้มีความเข้มแข็ง มีความพร้อมตระหนักรู้เรื่องความ
มั่นคงและมีส่วนร่วมในการแก้ไขปัญหา
๒. การพัฒนาและเสริมสร้างความจงรักภักดีต่อสถาบันหลักของชาติ

๓. การพัฒนาและเสริมสร้างการเมืองในระบอบประชาธิปไตยอันมีพระมหากษัตริย์ทรงเป็นประมุข ที่มีเสถียรภาพและมีธรรมาภิบาล เห็นแก่ประโยชน์ของประเทศชาติมากกว่าประโยชน์ส่วนตัว
๔. การพัฒนาและเสริมสร้างกลไกที่สามารถป้องกันและขจัดสาเหตุของประเด็นปัญหาความมั่นคง ที่สำคัญ

(๒) การป้องกันและแก้ไขปัญหามีผลกระทบต่อความมั่นคง

๑. การแก้ไขปัญหาคความมั่นคงในปัจจุบัน
๒. การติดตาม เฝ้าระวัง ป้องกัน และแก้ไขปัญหที่อาจอุบัติขึ้นใหม่
๓. การสร้างความปลอดภัยและความสันติสุขอย่างถาวรในพื้นที่จังหวัด ชายแดนภาคใต้
๔. การรักษาความมั่นคงและผลประโยชน์ทางทรัพยากรธรรมชาติและสิ่งแวดล้อมทั้งทางบกและทางทะเล

(๓) การพัฒนาศักยภาพของประเทศให้พร้อมเผชิญภัยคุกคามที่กระทบต่อความมั่นคงของชาติ

๑. การพัฒนาระบบงานข่าวกรองแห่งชาติแบบบูรณาการอย่างมีประสิทธิภาพ
๒. การพัฒนาและฝึกพลังอำนาจแห่งชาติ กองทัพและหน่วยงานความมั่นคง รวมทั้งภาครัฐและภาคประชาชนให้พร้อมป้องกันและรักษาอธิปไตยของประเทศและเผชิญภัยคุกคามได้ทุกมิติทุกรูปแบบและทุกระดับ
๓. การพัฒนาระบบเตรียมพร้อมแห่งชาติและการบริหารจัดการภัยคุกคาม ให้มีประสิทธิภาพ

(๔) การบูรณาการความร่วมมือด้านความมั่นคงกับอาเซียนและนานาชาติ รวมถึงองค์กร ภาครัฐและที่มีใช้ ภาครัฐ

๑. การเสริมสร้างและรักษาคุณภาพสภาวะแวดล้อมระหว่างประเทศ
๒. การเสริมสร้างและธำรงไว้ซึ่งสันติภาพและความมั่นคงของภูมิภาค
๓. การร่วมมือทางการพัฒนากับประเทศเพื่อนบ้าน ภูมิภาค โลก รวมถึงองค์กร ภาครัฐและที่มีใช้ ภาครัฐ

(๕) การพัฒนากลไกการบริหารจัดการความมั่นคงแบบองค์รวม

๑. การพัฒนากลไกให้พร้อมสำหรับการติดตามเฝ้าระวัง แจ้งเตือน ป้องกันและแก้ไขปัญหาคความมั่นคงแบบองค์รวมอย่างเป็นรูปธรรม
๒. การบริหารจัดการความมั่นคงให้เอื้ออำนวยต่อการพัฒนาประเทศในมิติอื่น ๆ
๓. การพัฒนากลไกและองค์กรขับเคลื่อนยุทธศาสตร์ชาติด้านความมั่นคง

๒. ยุทธศาสตร์ชาติด้านการสร้างความสามารถในการแข่งขัน มีเป้าหมายการพัฒนา ที่มุ่งเน้นการยกระดับ ศักยภาพของประเทศในหลากหลายมิติ บนพื้นฐานแนวคิด ๓ ประการ ได้แก่ (๑ “ต่อยอดอดีต” โดยมอง กลับไปที่รากเหง้าทางเศรษฐกิจ อัตลักษณ์ วัฒนธรรม ประเพณี วิถีชีวิต และจุดเด่นทางทรัพยากรธรรมชาติที่ หลากหลาย รวมทั้งความได้เปรียบเชิงเปรียบเทียบของประเทศในด้านอื่น ๆ นำมาประยุกต์ผสมผสานกับ เทคโนโลยีและนวัตกรรม เพื่อให้สอดรับกับบริบทของ เศรษฐกิจและสังคมโลกสมัยใหม่ (๒ “ปรับปัจจุบัน” เพื่อปูทางสู่ออนาคต ผ่านการพัฒนาโครงสร้าง พื้นฐานของประเทศในมิติต่าง ๆ ทั้งโครงข่ายระบบคมนาคมและ ขนส่ง โครงสร้างพื้นฐาน วิทยาศาสตร์ เทคโนโลยีและดิจิทัล และการปรับสภาพแวดล้อมให้เอื้อต่อการพัฒนา อุตสาหกรรมและบริการอนาคต (๓ “สร้างคุณค่าใหม่ในอนาคต” ด้วยการเพื่อศักยภาพของผู้ประกอบการ พัฒนาคูณรุ่นใหม่ รวมถึงปรับรูปแบบธุรกิจ เพื่อตอบสนองต่อความต้องการของตลาด ผสมผสานกับ ยุทธศาสตร์ที่รองรับอนาคตบนพื้นฐานของการต่อยอดอดีตและปรับปัจจุบัน พร้อมทั้งการส่งเสริมและ สนับสนุนจากภาครัฐให้ประเทศไทยสามารถสร้างฐานรายได้และการจ้างงานใหม่ ขยายโอกาสทางการค้าและ การลงทุนในเวทีโลก ควบคู่ไปกับการยกระดับรายได้และการกินดีอยู่ดี รวมถึงการเพิ่มขึ้นของคนชั้นกลาง และ ลดความเหลื่อมล้ำของคนในประเทศได้ในคราวเดียวกัน

(๑) การเกษตรสร้างมูลค่า

๑. เกษตรอัตลักษณ์พื้นถิ่น
๒. เกษตรปลอดภัย
๓. เกษตรชีวภาพ
๔. เกษตรแปรรูป
๕. เกษตรอัจฉริยะ

(๒) อุตสาหกรรมและบริการแห่งอนาคต

๑. อุตสาหกรรมชีวภาพ
๒. อุตสาหกรรมและบริการการแพทย์ครบวงจร
๓. อุตสาหกรรมและบริการขนส่งและโลจิสติกส์
๔. อุตสาหกรรมความมั่นคงของประเทศ

(๓) สร้างความหลากหลายด้านการท่องเที่ยว

๑. ท่องเที่ยวเชิงสร้างสรรค์และวัฒนธรรม
๒. ท่องเที่ยวเชิงธุรกิจ
๓. ท่องเที่ยวเชิงสุขภาพ ความงาม และแพทย์แผนไทย
๔. ท่องเที่ยวสำราญทางน้ำ
๕. ท่องเที่ยวเชื่อมโยงภูมิภาค

(๔) โครงสร้างพื้นฐาน เชื่อมไทย เชื่อมโลก

๑. เชื่อมโยงโครงข่ายคมนาคมไร้รอยต่อ
๒. สร้างและพัฒนาเขตเศรษฐกิจพิเศษ
๓. เพิ่มพื้นที่และเมืองเศรษฐกิจ
๔. พัฒนาโครงสร้างพื้นฐานเทคโนโลยีสมัยใหม่
๕. รักษาและเสริมสร้างเสถียรภาพทางเศรษฐกิจมหภาค

(๕) พัฒนาเศรษฐกิจบนพื้นฐานผู้ประกอบการยุคใหม่

๑. สร้างผู้ประกอบการอัจฉริยะ
๒. สร้างโอกาสเข้าถึงบริการทางการเงิน
๓. สร้างโอกาสเข้าถึงตลาด
๔. สร้างโอกาสเข้าถึงข้อมูล
๕. ปรับบทบาทและโอกาสเข้าถึงบริการภาครัฐ

๓. ยุทธศาสตร์ชาติด้านการพัฒนาและเสริมสร้างศักยภาพทรัพยากรมนุษย์ มีเป้าหมายการพัฒนาที่สำคัญ เพื่อพัฒนาคนในทุกมิติและในทุกช่วงวัยให้เป็นคนดี เก่ง และมีคุณภาพ โดยคนไทย มีความพร้อมทั้งกาย ใจ สติปัญญา มีพัฒนาการที่รอบด้านและมีสุขภาวะที่ดีในทุกช่วงวัย มีจิตสาธารณะ รับผิดชอบต่อสังคมและผู้อื่น มัธยัสถ์ อดออม โอบอ้อมอารี มีวินัย รักษาศีลธรรมและเป็นผลเมืองที่ดีของชาติ มีหลักคิดที่ถูกต้อง มีทักษะที่จำเป็นในศตวรรษที่ ๒๑ มีทักษะสื่อสาร ภาษาอังกฤษและภาษาที่สามและอนุรักษภาษาท้องถิ่น มีนิสัยรักการเรียนรู้และการพัฒนาตนเองอย่างต่อเนื่องตลอดชีวิตสู่การเป็นคนไทยที่มีทักษะสูง เป็นนวัตกรรม นวัตกรรม ประสิทธิภาพ เกษตรกรยุคใหม่ และอื่น ๆ โดยมีสัมมาชีพตามความถนัดของตนเอง

(๑) การปรับเปลี่ยนค่านิยมและวัฒนธรรม

๑. การปลูกฝังค่านิยมและวัฒนธรรมผ่านการเลี้ยงดูในครอบครัว
๒. การบูรณาการเรื่องความซื่อสัตย์ วินัย คุณธรรม จริยธรรม ในการจัดการเรียนการสอน ในสถานศึกษา

๓. การสร้างความเข้มแข็งในสถาบันทางศาสนา
 ๔. การปลูกฝังค่านิยมและวัฒนธรรมโดยใช้ชุมชนเป็นฐาน
 ๕. การสร้างค่านิยมและวัฒนธรรมที่พึงประสงค์จากภาคธุรกิจ
 ๖. การใช้สื่อและสื่อสารมวลชนในการปลูกฝังค่านิยมและวัฒนธรรมของคนในสังคม
 ๗. การส่งเสริมให้คนไทยมีจิตสาธารณะและมีความรับผิดชอบต่อส่วนรวม
- (๒) การพัฒนาศักยภาพคนตลอดช่วงชีวิต
๑. ช่วงการตั้งครรภ์/ปฐมวัย
 ๒. ช่วงวัยเรียน/วัยรุ่น
 ๓. ช่วงวัยแรงงาน
 ๔. ช่วงวัยผู้สูงอายุ
- (๓) ปฏิรูปกระบวนการเรียนรู้ที่ตอบสนองต่อการเปลี่ยนแปลงในศตวรรษที่ ๒๑
๑. การปรับเปลี่ยนระบบการเรียนรู้ให้เอื้อต่อการพัฒนาทักษะสำหรับศตวรรษที่ ๒๑
 ๒. การเปลี่ยนโฉมบทบาท 'ครู' ให้เป็นครูยุคใหม่
 ๓. การเพิ่มประสิทธิภาพระบบบริหารจัดการศึกษาในทุกระดับ ทุกประเภท
 ๔. การพัฒนาระบบการเรียนรู้ตลอดชีวิต
 ๕. การสร้างความตื่นตัวให้คนไทยตระหนักถึงบทบาท ความรับผิดชอบและการวางตำแหน่งของประเทศไทยในภูมิภาคเอเชียอาคเนย์และประชาคมโลก
 ๖. การวางพื้นฐานระบบรองรับการเรียนรู้โดยใช้ดิจิทัลแพลตฟอร์ม
 ๗. การสร้างระบบการศึกษาเพื่อเป็นเลิศทางวิชาการระดับนานาชาติ
- (๔) การตระหนักถึงพหุปัญญาของมนุษย์ที่หลากหลาย
๑. การพัฒนาและส่งเสริมพหุปัญญาผ่านครอบครัว ระบบสถานศึกษา สภาพแวดล้อม รวมทั้งสื่อ
 ๒. สร้างเส้นทางอาชีพ สภาพแวดล้อมการทำงานและระบบสนับสนุนที่เหมาะสมสำหรับผู้มีความสามารถพิเศษผ่านกลไกต่าง ๆ
 ๓. การดึงดูดกลุ่มผู้เชี่ยวชาญต่างชาติและคนไทยที่มีความสามารถในต่างประเทศให้มาสร้างและพัฒนาเทคโนโลยีและนวัตกรรมให้กับประเทศ
- (๕) การเสริมสร้างให้คนไทยมีสุขภาวะที่ดี
๑. การสร้างความรอบรู้ด้านสุขภาวะ
 ๒. การป้องกันและควบคุมปัจจัยเสี่ยงที่คุกคามสุขภาวะ
 ๓. การสร้างสภาพแวดล้อมที่เอื้อต่อการมีสุขภาวะที่ดี
 ๔. การพัฒนาระบบบริการสุขภาพที่ทันสมัยสนับสนุนการสร้างสุขภาวะที่ดี
 ๕. การส่งเสริมให้ชุมชนเป็นฐานในการสร้างสุขภาวะที่ดีในทุกพื้นที่
- (๖) การสร้างสภาพแวดล้อมที่เอื้อต่อการพัฒนาและเสริมสร้างศักยภาพทรัพยากรมนุษย์
๑. การสร้างความอยู่ดีมีสุขของครอบครัวไทย
 ๒. การส่งเสริมบทบาทการมีส่วนร่วมของภาครัฐ ภาคเอกชน องค์กรปกครองส่วนท้องถิ่น ครอบครัวและชุมชนในการพัฒนาทรัพยากรมนุษย์
 ๓. การปลูกฝังและพัฒนาทักษะนอกห้องเรียน
 ๔. การพัฒนาระบบฐานข้อมูลเพื่อการพัฒนาทรัพยากรมนุษย์

(๗) การเสริมสร้างศักยภาพการกีฬาในการสร้างคุณค่าทางสังคมและพัฒนาประเทศ

๑. การส่งเสริมการออกกำลังกาย และกีฬาขั้นพื้นฐานให้กลายเป็นวิถีชีวิต
๒. การส่งเสริมให้ประชาชนมีส่วนร่วมในกิจกรรมออกกำลังกาย กีฬาและนันทนาการ
๓. การส่งเสริมการกีฬาเพื่อพัฒนาสู่ระดับอาชีพ
๔. การพัฒนาบุคลากรด้านการกีฬาและนันทนาการเพื่อรองรับการเติบโตของอุตสาหกรรมกีฬา

(๘) ยุทธศาสตร์ชาติด้านการปรับเปลี่ยนค่านิยมและวัฒนธรรม การสร้างโอกาสและความเสมอภาคทางสังคม

มีเป้าหมาย การพัฒนาที่ให้ความสำคัญกับการดึงเอาพลังของภาคส่วนต่าง ๆ ทั้งภาคเอกชน ประชาสังคม ชุมชนท้องถิ่นมาร่วมขับเคลื่อน โดยการสนับสนุนการรวมตัวของประชาชนในการร่วมคิดร่วมทำ เพื่อส่วนรวม การกระจายอำนาจและความรับผิดชอบไปสู่กลไกบริหารราชการแผ่นดินในระดับท้องถิ่น การเสริมสร้างความเข้มแข็งของชุมชนในการจัดการตนเองและการเตรียมความพร้อมของประชากรไทย ทั้งในมิติสุขภาพ เศรษฐกิจ สังคม และสภาพแวดล้อมให้เป็นประชากรที่มีคุณภาพ สามารถพึ่งตนเองและทำประโยชน์แก่ครอบครัว ชุมชน และสังคมให้นานที่สุด โดยรัฐให้หลักประกันการเข้าถึงบริการและสวัสดิการที่มีคุณภาพอย่างเป็นธรรมและทั่วถึง

(๑) การลดความเหลื่อมล้ำสร้างความเป็นธรรมในทุกมิติ

๑. ปรับโครงสร้างเศรษฐกิจฐานราก
๒. ปฏิรูประบบภาษีและการคุ้มครองผู้บริโภค
๓. กระจายการถือครองที่ดินและการเข้าถึงทรัพยากร
๔. เพิ่มผลิตภาพและคุ้มครองแรงงานไทย ให้เป็นแรงงานฝีมือที่มีคุณภาพ และความริเริ่มสร้างสรรค์มีความปลอดภัยในการทำงาน
๕. สร้างหลักประกันทางสังคมที่ครอบคลุมและเหมาะสมกับคนทุกช่วงวัย ทุกเพศภาวะและทุกกลุ่ม
๖. ลงทุนทางสังคมแบบมุ่งเป้าเพื่อช่วยเหลือกลุ่มคนยากจนและกลุ่มผู้ด้อยโอกาสโดยตรง
๗. สร้างความเป็นธรรมในการเข้าถึงบริการสาธารณสุข และการศึกษา โดยเฉพาะสำหรับผู้มีรายได้น้อยและกลุ่มผู้ด้อยโอกาส
๘. สร้างความเป็นธรรมในการเข้าถึงกระบวนการยุติธรรมอย่างทั่วถึง

(๒) การกระจายศูนย์กลางความเจริญทางเศรษฐกิจ สังคม และเทคโนโลยี

๑. พัฒนาศูนย์กลางความเจริญทางเศรษฐกิจ สังคม และเทคโนโลยีในภูมิภาค
๒. กำหนดแผนพัฒนาเศรษฐกิจและสังคมของแต่ละกลุ่มจังหวัดในมิติต่าง ๆ
๓. จัดระบบเมืองที่เอื้อต่อการสร้างชีวิตและสังคมที่มีคุณภาพและปลอดภัย ให้สามารถตอบสนองต่อสังคมสูงวัยและแนวโน้มของการขยายตัวของเมืองในอนาคต
๔. ปรับโครงสร้างและแก้ไขกฎหมายระเบียบบริหารราชการแผ่นดิน เพื่อวางระบบและกลไกการบริหารงานในระดับภาค กลุ่มจังหวัด
๕. สนับสนุนการพัฒนาพื้นที่บนฐานข้อมูลความรู้ เทคโนโลยีและนวัตกรรม
๖. การพัฒนากำลังแรงงานในพื้นที่

(๓) การเสริมสร้างพลังทางสังคม

๑. สร้างสังคมเข้มแข็งที่แบ่งปัน ไม่ทอดทิ้งกัน และมีคุณธรรม
๒. การรองรับสังคมสูงวัยอย่างมีคุณภาพ
๓. สนับสนุนความร่วมมือระหว่างภาครัฐ ภาคเอกชน ภาควิชาการ ภาคประชาสังคม และภาคประชาชน
๔. ส่งเสริมความเสมอภาคทางเพศและบทบาทของสตรีในการสร้างสรรค์สังคม

๕. สนับสนุนการพัฒนาบนฐานทุนทางสังคมและวัฒนธรรม
 - ๖ สนับสนุนการพัฒนาเทคโนโลยีสารสนเทศและสื่อสร้างสรรค์ เพื่อรองรับสังคมยุคดิจิทัล
- (๔ การเพิ่มขีดความสามารถของชุมชนท้องถิ่นในการพัฒนา การพึ่งตนเองและการจัดการตนเอง
๑. ส่งเสริมการปรับพฤติกรรมในระดับครัวเรือนให้มีขีดความสามารถในการจัดการวางแผนชีวิต สุขภาพครอบครัว การเงินและอาชีพ
 ๒. เสริมสร้างศักยภาพของชุมชนในการพึ่งตนเองและการพึ่งพากันเอง
 ๓. สร้างการมีส่วนร่วมของภาคส่วนต่าง ๆ เพื่อสร้างประชาธิปไตยชุมชน
 - ๔ สร้างภูมิคุ้มกันทางปัญญาให้กับชุมชน

(๕ ยุทธศาสตร์ชาติด้านการสร้างการเติบโตบนคุณภาพชีวิตที่เป็นมิตรกับสิ่งแวดล้อม มีเป้าหมายการพัฒนาที่สำคัญ เพื่อนำไปสู่การบรรลุเป้าหมายการพัฒนาที่ยั่งยืนในทุกมิติ ทั้งด้านสังคม เศรษฐกิจ สิ่งแวดล้อม ธรรมชาติและความเป็นหุ้นส่วนความร่วมมือระหว่างกัน ทั้งภายในและภายนอกประเทศอย่างบูรณาการ ใช้พื้นที่เป็นตัวตั้งในการกำหนดกลยุทธ์และแผนงานและการให้ทุกฝ่ายที่เกี่ยวข้องได้เข้ามามีส่วนร่วมในแบบทางตรงให้มากที่สุดเท่าที่จะเป็นไปได้ โดยเป็นการดำเนินการบนพื้นฐานการเติบโตร่วมกัน ไม่ว่าจะ เป็นเศรษฐกิจ สิ่งแวดล้อมและคุณภาพชีวิต โดยให้ความสำคัญกับการสร้างสมดุลทั้ง ๓ ด้าน อันจะนำไปสู่ความยั่งยืนเพื่อคนรุ่นต่อไปอย่างแท้จริง

(๑ สร้างการเติบโตอย่างยั่งยืนบนสังคมเศรษฐกิจสีเขียว

๑. เพิ่มมูลค่าของเศรษฐกิจฐานชีวภาพให้สอดคล้องกับยุทธศาสตร์ด้านการสร้าง ความสามารถในการแข่งขัน
๒. อนุรักษ์และฟื้นฟูความหลากหลายทางชีวภาพในและนอกถิ่นกำหนด
๓. อนุรักษ์และฟื้นฟูแม่น้ำลำคลองและแหล่งน้ำธรรมชาติทั่วประเทศ
๔. รักษาและเพิ่มพื้นที่สีเขียวที่เป็นมิตรกับสิ่งแวดล้อม
๕. ส่งเสริมการบริโภคและการผลิตที่ยั่งยืน

(๒ สร้างการเติบโตอย่างยั่งยืนบนสังคมเศรษฐกิจภาคทะเล

๑. เพิ่มมูลค่าของเศรษฐกิจฐานชีวภาพทางทะเล
๒. ปรับปรุง ฟื้นฟูและสร้างใหม่ทรัพยากรทางทะเลและชายฝั่งทั้งระบบ
๓. ฟื้นฟูชายฝั่งที่เป็นแหล่งท่องเที่ยว ชายฝั่งทะเลได้รับการป้องกันและแก้ไข ทั้งระบบ มีนโยบายการจัดการชายฝั่งแบบบูรณาการอย่างเป็นองค์รวม
๔. พัฒนาและเพิ่มสัดส่วนกิจกรรมทางทะเลที่เป็นมิตรต่อสิ่งแวดล้อม

(๓ สร้างการเติบโตอย่างยั่งยืนบนสังคมที่เป็นมิตรต่อสภาพภูมิอากาศ

๑. ลดการปล่อยก๊าซเรือนกระจก
๒. มีการปรับตัวเพื่อลดความสูญเสียและเสียหายจากภัยธรรมชาติ และผลกระทบที่เกี่ยวข้องกับการเปลี่ยนแปลงสภาพภูมิอากาศ
๓. มุ่งเป้าสู่การลงทุนที่เป็นมิตรต่อสภาพภูมิอากาศในการพัฒนาโครงสร้างพื้นฐาน ของภาครัฐและภาคเอกชน พัฒนาและสร้างระบบรับมือปรับตัวต่อโรคอุบัติใหม่และโรคอุบัติ ซ้ำที่เกิดจากการเปลี่ยนแปลงภูมิอากาศ

(๔ พัฒนาพื้นที่เมือง ชนบท เกษตรกรรมและอุตสาหกรรมเชิงนิเวศ มุ่งเน้นความเป็นเมืองที่เติบโต อย่างต่อเนื่อง

๑. จัดทำแผนผังภูมินิเวศเพื่อการพัฒนาเมือง ชนบท พื้นที่เกษตรกรรมและอุตสาหกรรม รวมถึงพื้นที่อนุรักษ์ตามศักยภาพและความเหมาะสมทางภูมินิเวศอย่างเป็นเอกภาพ

๒. พัฒนาพื้นที่เมือง ชนบท เกษตรกรรมและอุตสาหกรรมเชิงนิเวศที่มีการบริหารจัดการตามแผนผังภูมิเนเวศอย่างยั่งยืน
 ๓. จัดการมลพิษที่มีผลกระทบต่อสิ่งแวดล้อม และสารเคมีในภาคเกษตรทั้งระบบให้เป็นไปตามมาตรฐานสากลและค่ามาตรฐานสากล
 ๔. ส่งเสริมรักษา อนุรักษ์ พื้นฟูและพัฒนาทรัพยากรธรรมชาติ มรดกทางสถาปัตยกรรมและศิลปวัฒนธรรม อัตลักษณ์และวิถีชีวิตพื้นถิ่นบนฐานธรรมชาติและฐานวัฒนธรรมอย่างยั่งยืน
 ๕. พัฒนาเครือข่ายองค์กรพัฒนาเมืองและชุมชน รวมทั้งกลุ่มอาสาสมัคร ด้วยกลไกการมีส่วนร่วมของทุกภาคส่วนในท้องถิ่น
 ๖. เสริมสร้างระบบสาธารณสุขและอนามัยสิ่งแวดล้อมและยกระดับความสามารถในการป้องกันโรคอุบัติใหม่และอุบัติซ้ำ
- (๕) พัฒนาความมั่นคงน้ำ พลังงาน และเกษตรที่เป็นมิตรต่อสิ่งแวดล้อม
๑. พัฒนาการจัดการน้ำเชิงลุ่มน้ำทั้งระบบเพื่อเพิ่มความมั่นคงด้านน้ำของประเทศ
 ๒. เพิ่มผลิตภาพของน้ำทั้งระบบในการใช้น้ำอย่างประหยัด รู้คุณค่า และสร้างมูลค่าเพิ่มจากการใช้น้ำให้ทัดเทียมกับระดับสากล
 ๓. พัฒนาความมั่นคงพลังงานของประเทศ และส่งเสริมการใช้พลังงานที่เป็นมิตรต่อสิ่งแวดล้อม
 ๔. เพิ่มประสิทธิภาพการใช้พลังงานโดยลดความเข้มข้นของการใช้พลังงาน
 ๕. พัฒนาความมั่นคงด้านการเกษตรและอาหารของประเทศและชุมชน ในมิติปริมาณ คุณภาพ ราคา และการเข้าถึงอาหาร
- (๖) ยกระดับกระบวนการทัศน์เพื่อกำหนดอนาคตประเทศ
๑. ส่งเสริมคุณลักษณะและพฤติกรรมที่พึงประสงค์ด้านสิ่งแวดล้อมและคุณภาพชีวิตที่ดีของคนไทย
 ๒. พัฒนาเครื่องมือ กลไกและระบบยุติธรรมและระบบประชาธิปไตยสิ่งแวดล้อม
 ๓. จัดโครงสร้างเชิงสถาบันเพื่อจัดการประเด็นร่วมด้านการบริหารจัดการทรัพยากรธรรมชาติและสิ่งแวดล้อมที่สำคัญ
 ๔. พัฒนาและดำเนินโครงการที่ยกระดับกระบวนการทัศน์เพื่อกำหนดอนาคตประเทศ ด้านทรัพยากรธรรมชาติและสิ่งแวดล้อมและวัฒนธรรมบนหลักของการมีส่วนร่วมและธรรมาภิบาล

(๖) ยุทธศาสตร์ชาติด้านการปรับสมดุลและพัฒนาระบบการบริหารจัดการภาครัฐ มีเป้าหมายการพัฒนาที่สำคัญเพื่อปรับเปลี่ยนภาครัฐที่ยึดหลัก “ภาครัฐของประชาชนเพื่อประชาชน และประโยชน์ส่วนรวม” โดยภาครัฐต้องมีขนาดที่เหมาะสมกับบทบาทภารกิจ แยกแยะบทบาทหน่วยงานของรัฐที่ทำหน้าที่ในการกำกับหรือในการให้บริหารในระบบเศรษฐกิจที่มีการแข่งขัน มีสมรรถนะสูง ยึดหลักธรรมาภิบาล ปรับวัฒนธรรมการทำงานให้มุ่งผลสัมฤทธิ์และผลประโยชน์ส่วนรวม มีความทันสมัยและพร้อมที่จะปรับตัวให้ทันต่อการเปลี่ยนแปลงของโลกอยู่ตลอดเวลา โดยเฉพาะอย่างยิ่งการนำนวัตกรรม เทคโนโลยีข้อมูลขนาดใหญ่ ระบบการทำงานที่เป็นดิจิทัลเข้ามาประยุกต์ใช้อย่างคุ้มค่า และปฏิบัติงานเทียบได้กับมาตรฐานสากล รวมทั้งมีลักษณะเปิดกว้าง เชื่อมโยงถึงกันและเปิดโอกาสให้ทุกภาคส่วนเข้ามามีส่วนร่วมเพื่อตอบสนองความต้องการของประชาชนได้อย่างสะดวก รวดเร็ว และโปร่งใส โดยทุกภาคส่วนในสังคมต้องร่วมกันปลูกฝังค่านิยมความซื่อสัตย์สุจริต ความมั่งคั่งและสร้างจิตสำนึกในการปฏิเสธไม่ยอมรับการทุจริตประพฤติมิชอบอย่างสิ้นเชิง นอกจากนั้นกฎหมายต้องมีความชัดเจน มีเพียงเท่าที่จำเป็น มีความทันสมัย มีความเป็นสากล มีประสิทธิภาพ

และนำไปสู่การลดความเหลื่อมล้ำและเอื้อต่อการพัฒนา โดยกระบวนการยุติธรรมมีการบริหารที่มีประสิทธิภาพ เป็นธรรม ไม่เลือกปฏิบัติและการอำนวยความสะดวกตามหลักนิติธรรม

(๑) ภาครัฐที่ยึดประชาชนเป็นศูนย์กลาง ตอบสนองความต้องการ และให้บริหารอย่างสะดวกรวดเร็วโปร่งใส

๑. การให้บริการสาธารณะของภาครัฐได้มาตรฐานสากลและเป็นระดับ แนวหน้าของภูมิภาค
๒. ภาครัฐมีความเชื่อมโยงในการให้บริการสาธารณะต่าง ๆ ผ่านการนำเทคโนโลยีดิจิทัลมาประยุกต์ใช้

(๒) ภาครัฐบริหารงานแบบบูรณาการโดยมียุทธศาสตร์ชาติเป็นเป้าหมายและเชื่อมโยงการพัฒนาในทุก ระดับทุกประเด็น ทุกภารกิจและทุกพื้นที่

๑. ให้ยุทธศาสตร์ชาติเป็นกลไกขับเคลื่อนการพัฒนาประเทศ
๒. ระบบการเงินการคลังประเทศสนับสนุนการขับเคลื่อนยุทธศาสตร์ชาติ
๓. ระบบติดตามประเมินผลที่สะท้อนการบรรลุเป้าหมายยุทธศาสตร์ชาติ ในทุกระดับ

(๓) ภาครัฐมีขนาดเล็กลง เหมาะสมกับภารกิจ ส่งเสริมให้ประชาชนและทุกภาคส่วน มีส่วนร่วมในการพัฒนาประเทศ

๑. ภาครัฐมีขนาดที่เหมาะสม
๒. ทุกภาคส่วนมีส่วนร่วมในการพัฒนาประเทศ
๓. ส่งเสริมการกระจายอำนาจและสนับสนุนบทบาทชุมชนท้องถิ่นให้องค์กรปกครองส่วนท้องถิ่นเป็นหน่วยงานที่มีสมรรถนะสูง ตั้งอยู่บนหลักธรรมาภิบาล

(๔) ภาครัฐมีความทันสมัย

๑. องค์กรภาครัฐมีความยืดหยุ่นเหมาะสมกับบริบทการพัฒนาประเทศ
๒. พัฒนาและปรับระบบวิธีการปฏิบัติราชการให้ทันสมัย

(๕) บุคลากรภาครัฐเป็นคนดีและเก่ง ยึดหลักคุณธรรม จริยธรรม มีจิตสำนึก มีความสามารถสูง มุ่งมั่น และเป็นมืออาชีพ

๑. ภาครัฐมีการบริหารกำลังคนที่มีความคล่องตัว ยึดระบบคุณธรรม
๒. บุคลากรภาครัฐยึดค่านิยมในการทำงานเพื่อประชาชน มีคุณธรรมและมีการพัฒนาตามเส้นทางความก้าวหน้าในอาชีพ

(๖) ภาครัฐมีความโปร่งใส ปลอดการทุจริตและประพฤติมิชอบ

๑. ประชาชนและภาคีต่าง ๆ ในสังคมร่วมมือในการป้องกันการทุจริตและประพฤติมิชอบ
๒. บุคลากรภาครัฐยึดมั่นในหลักคุณธรรม จริยธรรมและความซื่อสัตย์สุจริต
๓. การปราบปรามการทุจริตประพฤติมิชอบมีประสิทธิภาพมีความเด็ดขาด เป็นธรรมและตรวจสอบได้
๔. การบริหารจัดการป้องกันและปราบปรามการทุจริตอย่างเป็นระบบแบบบูรณาการ

(๗) กฎหมายมีความสอดคล้องเหมาะสมกับบริบทต่าง ๆ และมีเท่าที่จำเป็น

๑. ภาครัฐจัดให้มีกฎหมายที่สอดคล้องและเหมาะสมกับบริบทต่าง ๆ ที่เปลี่ยนแปลง
๒. มีกฎหมายเท่าที่จำเป็น
๓. การบังคับใช้กฎหมายอย่างมีประสิทธิภาพ

(๘) กระบวนการยุติธรรมเคารพสิทธิมนุษยชนและปฏิบัติต่อประชาชนโดยเสมอภาค

๑. บุคลากรและหน่วยงานในกระบวนการยุติธรรมเคารพและยึดมั่นในหลัก ประชาธิปไตย เคารพศักดิ์ศรีความเป็นมนุษย์ที่พึงได้รับการปฏิบัติอย่างเท่าเทียม
๒. ทุกหน่วยงานในกระบวนการยุติธรรม มีบทบาทเชิงรุกร่วมกันในทุกขั้นตอนของการค้นหาความจริง

๓. หน่วยงานในกระบวนการยุติธรรมทั้งทางแพ่ง อาญา และปกครอง มีเป้าหมายและยุทธศาสตร์ร่วมกัน
๔. ส่งเสริมระบบยุติธรรมทางเลือก ระบบยุติธรรมชุมชน และการมีส่วนร่วม ของประชาชนในกระบวนการยุติธรรม
- ๕ พัฒนามาตรการอื่นแทนโทษทางอาญา

๒ แผนพัฒนาเศรษฐกิจและสังคมแห่งชาติ (ฉบับปัจจุบัน)



แผนพัฒนาเศรษฐกิจและสังคมแห่งชาติ ฉบับที่ ๑๒ พ.ศ. ๒๕๖๐ - ๒๕๖๔ ได้น้อมนำหลัก “ปรัชญาเศรษฐกิจพอเพียง” มาเป็นปรัชญานำทางในการพัฒนาประเทศอย่างต่อเนื่องจากแผนพัฒนาเศรษฐกิจและสังคม ฉบับที่ ๙-๑๑ เพื่อเสริมสร้างภูมิคุ้มกันและช่วยให้สังคมไทยสามารถยืดหยุ่นได้อย่างมั่นคงเกิดภูมิคุ้มกันและมีการบริหารจัดการความเสี่ยงอย่างเหมาะสม ส่งผลให้การพัฒนาประเทศสู่ความสมดุลและยั่งยืน

ในการจัดทำแผนพัฒนาฯ ฉบับที่ ๑๒ ครั้งนี้ ได้จัดทำบนพื้นฐานของยุทธศาสตร์ชาติ ๒๐ ปี (พ.ศ. ๒๕๖๑ - ๒๕๘๐) ซึ่งเป็นแผนแม่บทหลักของการพัฒนาประเทศและเป้าหมายการพัฒนาที่ยั่งยืน (Sustainable Development Goals : SDGs) รวมทั้งการปรับโครงสร้างประเทศไทยไปสู่ประเทศไทย ๔.๐ ตลอดจนจนประเด็นการปฏิรูปประเทศ นอกจากนั้นได้ให้ความสำคัญกับการมีส่วนร่วมของภาคีการพัฒนาทุกภาคส่วนทั้งในระดับกลุ่มอาชีพ ระดับภาคและระดับประเทศในทุกขั้นตอนของแผน ฯ อย่างกว้างขวางและต่อเนื่องเพื่อร่วมกันกำหนดวิสัยทัศน์และทิศทางการพัฒนาประเทศ รวมทั้งร่วมจัดทำรายละเอียดยุทธศาสตร์ของแผน ฯ เพื่อมุ่งสู่ “ความมั่นคง มั่งคั่ง และยั่งยืน” ซึ่งแผนพัฒนาเศรษฐกิจและสังคมแห่งชาติ ฉบับที่ ๑๒ พ.ศ. ๒๕๖๐ - ๒๕๖๔ ฉบับนี้ ประกอบด้วย ๕ ส่วน ได้แก่

ส่วนที่ ๑ ภาพรวมการพัฒนาในช่วงแผนพัฒนาฯ ฉบับที่ ๑๒

ส่วนที่ ๒ การประเมินสภาพแวดล้อมการพัฒนาประเทศ

- สถานการณ์และแนวโน้มภายนอก
- สถานการณ์และแนวโน้มภายใน

ส่วนที่ ๓ วัตถุประสงค์และเป้าหมายการพัฒนาในช่วงแผนพัฒนาฯ ฉบับที่ ๑๒

ส่วนที่ ๔ ยุทธศาสตร์การพัฒนาประเทศ

- ยุทธศาสตร์ที่ ๑ : การเสริมสร้างและพัฒนาศักยภาพทุนมนุษย์
- ยุทธศาสตร์ที่ ๒ : การสร้างความเป็นธรรมและลดความเหลื่อมล้ำในสังคม
- ยุทธศาสตร์ที่ ๓ : การสร้างความเข้มแข็งทางเศรษฐกิจและแข่งขันได้อย่างยั่งยืน
- ยุทธศาสตร์ที่ ๔ : การเติบโตที่เป็นมิตรกับสิ่งแวดล้อมเพื่อการพัฒนาอย่างยั่งยืน
- ยุทธศาสตร์ที่ ๕ : การเสริมสร้างความมั่นคงแห่งชาติเพื่อการพัฒนาประเทศสู่ความมั่งคั่งและยั่งยืน
- ยุทธศาสตร์ที่ ๖ : การบริหารจัดการในภาครัฐ การป้องกันการทุจริตประพฤติมิชอบและธรรมาภิบาลในสังคมไทย

ยุทธศาสตร์ที่ ๗ : การพัฒนาโครงสร้างพื้นฐานและระบบโลจิสติกส์

ยุทธศาสตร์ที่ ๘ : การพัฒนาวิทยาศาสตร์ เทคโนโลยี วิจัยและนวัตกรรม

ยุทธศาสตร์ที่ ๙ : การพัฒนาภาคเมือง และพื้นที่เศรษฐกิจ

ยุทธศาสตร์ที่ ๑๐ : ความร่วมมือระหว่างประเทศเพื่อการพัฒนา

ยุทธศาสตร์ที่ ๑ : การเสริมสร้างและพัฒนาศักยภาพทุนมนุษย์ ประเทศไทยยังมีปัญหาใน ด้านคุณภาพคนในแต่ละช่วงวัย โดยผลลัพธ์ทางการศึกษาของเด็กวัยเรียนค่อนข้างต่ำ การพัฒนาความรู้และทักษะของแรงงานไม่ตรงกับตลาดงาน ในขณะที่คนไทยจำนวนไม่น้อยยังไม่สามารถคัดกรองและเลือกรับวัฒนธรรมได้อย่างเหมาะสม ซึ่งส่งผลกระทบต่อวิกฤตค่านิยม ทศนคติและพฤติกรรมในการดำเนินชีวิตการพัฒนาในระยะต่อไป จึงต้องให้ความสำคัญกับการวางรากฐานการพัฒนาคนให้มีความสมบูรณ์ เพื่อให้คนไทยมีทัศนคติและพฤติกรรมตามบรรทัดฐานที่ดีของสังคมได้รับการศึกษาที่มีคุณภาพสูงตามมาตรฐานสากลและสามารถเรียนรู้ด้วยตนเองอย่างต่อเนื่อง มีสุขภาวะที่ดีขึ้น คนทุกช่วงวัยมีทักษะ ความรู้และความสามารถเพิ่มขึ้น รวมทั้งสถาบันทางสังคมมีความเข้มแข็งและมีส่วนร่วมในการพัฒนาประเทศเพิ่มขึ้น

ยุทธศาสตร์ที่ ๒ : การสร้างความเป็นธรรมและลดความเหลื่อมล้ำในสังคม การพัฒนาในช่วงที่ผ่านมาทำให้สังคมไทยก้าวหน้าไปหลายด้าน แต่การแก้ปัญหาความเหลื่อมล้ำ และสร้างความเป็นธรรมในสังคมไทยมีความคืบหน้าช้า ทั้งเรื่องความแตกต่างของรายได้ระหว่างกลุ่มประชากร ความแตกต่างของคุณภาพการบริการภาครัฐ รวมทั้งข้อจำกัดในเข้าถึงกระบวนการยุติธรรมและเทคโนโลยีของกลุ่ม ผู้ด้อยโอกาสและกลุ่มที่อยู่ในพื้นที่ห่างไกล ดังนั้นการพัฒนาในระยะต่อไป จึงจำเป็นต้องมุ่งลดปัญหาความ เหลื่อมล้ำด้านรายได้ของกลุ่มคนที่มีฐานะทางเศรษฐกิจสังคมที่แตกต่างกัน แก้ไขปัญหาความยากจน เพิ่มโอกาสการเข้าถึงบริการพื้นฐานทางสังคมของภาครัฐ รวมทั้งเพิ่มศักยภาพชุมชนและเศรษฐกิจฐานรากให้มีความเข้มแข็ง เพื่อให้ชุมชนพึ่งพาตนเองและได้รับส่วนแบ่งผลประโยชน์ทางเศรษฐกิจมากขึ้น

ยุทธศาสตร์ที่ ๓ : การสร้างความเข้มแข็งทางเศรษฐกิจและแข่งขันได้อย่างยั่งยืน แนวทางการพัฒนาสำคัญ ประกอบด้วย (๑) การเพิ่มโอกาสให้กับกลุ่มเป้าหมาย ประชากรร้อยละ ๔๐ ที่มีรายได้ต่ำสุดสามารถเข้าถึงบริการที่มีคุณภาพของรัฐและมีอาชีพ อาทิ ขยายโอกาสการเข้าถึงการศึกษาที่มีคุณภาพให้แก่เด็กและเยาวชนที่ด้อยโอกาสทางการศึกษาอย่างต่อเนื่อง โดยให้การดูแลนักเรียนที่ครอบครัวยากจนตั้งแต่การสร้างรายได้ของครัวเรือน สนับสนุนค่าเดินทางไปยังสถานศึกษาให้ทุนการศึกษาต่อระดับสูง (๒) การกระจายการให้บริการภาครัฐทั้งด้านการศึกษา สาธารณสุขและสวัสดิการที่มีคุณภาพให้ครอบคลุมและทั่วถึง อาทิ บริหารจัดการการให้บริการสาธารณสุขที่มีคุณภาพให้ครอบคลุมทุกพื้นที่ผ่านการพัฒนาระบบส่งต่อผู้ป่วยทั้งในระดับจังหวัด ภาค และระดับประเทศให้มีประสิทธิภาพมากขึ้น และ (๓) เสริมสร้างศักยภาพชุมชน การพัฒนาเศรษฐกิจชุมชนและการสร้างความเข้มแข็งการเงินฐานรากตามหลักปรัชญาของเศรษฐกิจพอเพียง เพื่อให้ชุมชนสามารถพึ่งพาตนเองได้ มีสิทธิในการจัดการทุนที่ดินและทรัพยากร ภายในชุมชน อาทิ สนับสนุนการให้ความรู้ในการบริหารจัดการทางการเงินแก่ชุมชนและครัวเรือน การปรับองค์กรการเงินของชุมชนให้ทำหน้าที่เป็นสถาบันการเงินในระดับหมู่บ้าน/ตำบล ที่ทำหน้าที่ทั้งการให้กู้ยืมและการออมและจัดตั้งโครงการเงินฐานราก โดยมีธนาคารออมสินและธนาคารเพื่อการเกษตรและสหกรณ์เป็นแม่ข่าย

ยุทธศาสตร์ที่ ๔ : การสร้างความเข้มแข็งทางเศรษฐกิจและแข่งขันได้อย่างยั่งยืน เศรษฐกิจไทยขยายตัวต่ำกว่าศักยภาพอย่างต่อเนื่องเป็นเวลาหลายปี ทั้งจากผลกระทบของเศรษฐกิจโลกซบเซาและข้อจำกัดภายในประเทศเอง ที่เป็นอุปสรรคต่อการเพิ่มผลิตภาพและขีดความสามารถในการแข่งขัน รวมทั้งฐานเศรษฐกิจภายในประเทศขยายตัวช้าการพัฒนา ๕ ปีต่อจากนี้ไป จึงเน้นให้เศรษฐกิจเติบโตได้ตามศักยภาพและมีเสถียรภาพ ภาคส่งออกมีการพัฒนาจนสามารถขยายตัวและเป็นกลไกสำคัญในการขับเคลื่อนเศรษฐกิจไทย ผลิตภาพการผลิตของประเทศเพิ่มขึ้น การลงทุนภาครัฐและเอกชนมีการขยายตัวอย่างต่อเนื่องและมาจากความร่วมมือกันมากขึ้น ประชาชนและผู้ประกอบการเข้าสู่ระบบภาษีมากขึ้นและประเทศไทย

มีขีดความสามารถในการแข่งขันทางเศรษฐกิจสูงขึ้น นอกจากนี้ยังเน้นให้เศรษฐกิจรายสาขามีการเติบโตอย่างเข้มแข็ง ภาคการเกษตรเน้นเกษตรกรรมยั่งยืนและให้เกษตรกรมีรายได้เพิ่มขึ้น มีการพัฒนาเมืองอุตสาหกรรมนิเวศ การท่องเที่ยวสามารถ ทำรายได้และแข่งขันมากขึ้น วิสาหกิจขนาดกลางและขนาดย่อมมีบทบาทต่อระบบเศรษฐกิจมากขึ้น ภาคการเงินมีประสิทธิภาพเพิ่มขึ้น โดยมีแนวทางการพัฒนาที่สำคัญประกอบด้วย (๑) การบริหารจัดการเศรษฐกิจส่วนรวมทั้งในด้านการคลัง อาทิ เพิ่มประสิทธิภาพการจัดแผนงานโครงการ การจัดสรรงบประมาณ การบริหารและการตรวจสอบกระบวนการงบประมาณและด้านการเงิน อาทิ เพิ่มประสิทธิภาพของระบบการเงินและสถาบันการเงินทั้งในตลาดเงินและตลาดทุนให้สามารถสนับสนุนการขยายตัวทางเศรษฐกิจ (๒) การเสริมสร้างและพัฒนาขีดความสามารถในการแข่งขันของภาคการผลิตและบริการมุ่งเน้นการสร้างเชื่อมโยงของห่วงโซ่มูลค่าระหว่างภาคเกษตร อุตสาหกรรม บริการและการค้าทางลงทุน เพื่อยกระดับศักยภาพในการแข่งขันของประเทศ โดยยกระดับการผลิตสินค้าเกษตรและอาหารเข้าสู่ระบบมาตรฐาน ต่อยอดความเข้มแข็งของอุตสาหกรรมที่มีศักยภาพปัจจุบันเพื่อยกระดับไปสู่อุตสาหกรรมที่ใช้เทคโนโลยีขั้นสูง วางอนาคตรากฐานการพัฒนาอุตสาหกรรมเสริมสร้างขีดความสามารถการแข่งขันในเชิงธุรกิจของภาคบริการ ปรับปรุงแก้ไขกฎหมายและกฎระเบียบเพื่อส่งเสริมการค้าที่เป็นธรรมและอำนวยความสะดวกด้านการค้า การลงทุน

ยุทธศาสตร์ที่ ๕ : การเสริมสร้างความมั่นคงแห่งชาติเพื่อการพัฒนาประเทศสู่ความมั่งคั่งและยั่งยืน กระแสโลกาภิวัตน์และความก้าวหน้าทางเทคโนโลยีในปัจจุบัน มีแนวโน้มส่งผลกระทบต่อความมั่นคงและเสถียรภาพของประเทศไทยในหลายมิติ ทั้งภัยคุกคามภายนอก ในเรื่องการขยายอิทธิพลและการเพิ่มบทบาทของประเทศมหาอำนาจในภูมิภาคต่าง ๆ ของโลก อาชญากรรมข้ามชาติและการก่อการร้ายและภัยคุกคามภายในประเทศ ได้แก่ ความเห็นต่างทางความคิดและอุดมการณ์ของคนในชาติ การสร้างสถานการณ์ในจังหวัดชายแดนภาคใต้และการคุกคามทางเศรษฐกิจ โดยอาชญากรรมคอมพิวเตอร์ ดังนั้นการพัฒนาในระยะต่อไป จึงเน้นในเรื่องการปกป้องและเชิดชูสถาบันพระมหากษัตริย์ให้เป็นสถาบันหลักของประเทศ สังคมมีความสมานฉันท์ ประชาชนมีส่วนร่วมป้องกัน แก้ไข ปัญหาความมั่นคง ประชาชนในจังหวัดชายแดนภาคใต้ มีความปลอดภัยในชีวิตและทรัพย์สิน มีโอกาสในการศึกษาและการประกอบอาชีพที่สร้างรายได้เพิ่มขึ้น ประเทศไทยมีความสัมพันธ์และความร่วมมือด้านความมั่นคงกับนานาประเทศในการป้องกันภัยคุกคามในรูปแบบต่าง ๆ ควบคู่ไปกับการรักษาผลประโยชน์ของชาติ มีความพร้อมต่อการรับมือภัยคุกคามทั้งภัยคุกคามทางทหารและภัยคุกคามในรูปแบบต่าง ๆ ควบคู่ไปกับการรักษาผลประโยชน์ของชาติ มีความพร้อมต่อการรับมือภัยคุกคามทั้งภัยคุกคามทางทหารและภัยคุกคามอื่น ๆ และแผนงานด้านความมั่นคง มีการบูรณาการสอดคล้องกับนโยบายการพัฒนาเศรษฐกิจ สังคม ทรัพยากรธรรมชาติและสิ่งแวดล้อม แนวทางการพัฒนาสำคัญประกอบด้วย (๑) การรักษาความมั่นคงภายใน เพื่อให้เกิดความสงบในสังคมและธำรงไว้ซึ่งสถาบันหลักของชาติ (๒) การพัฒนาเสริมสร้างศักยภาพการป้องกันประเทศ เพื่อเตรียมความพร้อมในการรับมือภัยคุกคามทั้งทางทหารและภัยคุกคามอื่น ๆ (๓) การส่งเสริมความร่วมมือกับต่างประเทศด้านความมั่นคง เพื่อบูรณาการความร่วมมือกับมิตรประเทศเพื่อผลประโยชน์ทางเศรษฐกิจ สังคมและการป้องกันภัยคุกคามข้ามชาติ (๔) การรักษาความมั่นคงและผลประโยชน์ของชาติทางทะเลเพื่อคงไว้ซึ่งอำนาจอธิปไตยและสิทธิอธิปไตยในเขตทะเล (๕) การบริหารจัดการความมั่นคงเพื่อการพัฒนา เพื่อให้เกิดความสอดคล้องกันระหว่างแผนงานที่เกี่ยวข้องกับความมั่นคงการพัฒนาภายใต้การมีส่วนร่วมของภาคประชาชน

ยุทธศาสตร์ที่ ๖ : การบริหารจัดการในภาครัฐ การป้องกันการทุจริตประพฤติมิชอบและธรรมาภิบาลในสังคมไทย ระบบการบริหารจัดการในภาครัฐที่ขาดประสิทธิภาพเป็นอุปสรรคที่สำคัญต่อการพัฒนาประเทศมาอย่างต่อเนื่อง ทั้งการให้บริการประชาชนยังไม่ได้มาตรฐานสากล การบังคับใช้กฎหมายที่ขาดประสิทธิภาพ การบริหารจัดการและการให้บริการของท้องถิ่นขาดความโปร่งใส ระบบและกระบวนการยุติธรรมไม่สามารถอำนวยความสะดวกได้อย่างเสมอภาคและเป็นธรรม รวมทั้งการทุจริตประพฤติมิชอบ

ในสังคมไทย การพัฒนาระยะต่อไปจึงต้องเร่งปฏิรูปการบริหารจัดการภาครัฐให้เกิดผลสัมฤทธิ์อย่างจริงจัง โดยมุ่งเน้นในเรื่องการลดสัดส่วนค่าใช้จ่ายด้านบุคลากรและเพิ่มประสิทธิภาพการบริหารจัดการและการให้บริการของภาครัฐ รวมทั้งประสิทธิภาพการประกอบธุรกิจของประเทศ การเพิ่มประสิทธิภาพการบริหารจัดการที่ดีขององค์กรปกครองส่วนท้องถิ่น การปรับคะแนนดัชนีการรับรู้การทุจริตให้อยู่ในระดับที่ดีขึ้นและการลดจำนวนการดำเนินคดีกับผู้ได้กระทำความผิด แนวทางการพัฒนาสำคัญ ประกอบด้วย (๑) ปรับปรุงโครงสร้างหน่วยงาน บทบาท ภารกิจและคุณภาพบุคลากรภาครัฐ ให้มีความโปร่งใส ทันสมัย คล่องตัว มีขนาดที่เหมาะสม เกิดความคุ้มค่า (๒) ปรับปรุงกระบวนการงบประมาณ และสร้างกลไกในการติดตามตรวจสอบการเงินการคลังภาครัฐ เพื่อให้การจัดสรรและการใช้จ่ายมีประสิทธิภาพ (๓) เพิ่มประสิทธิภาพและยกระดับการให้บริการสาธารณะให้ได้มาตรฐานสากล เพื่อให้ประชาชนและภาคธุรกิจได้รับบริการที่มีคุณภาพได้มาตรฐานและอำนวยความสะดวกตรงตามความต้องการ (๔) เพิ่มประสิทธิภาพการบริหารจัดการให้แก่องค์กรปกครองส่วนท้องถิ่น เพื่อให้ประชาชนได้รับการบริการอย่างมีประสิทธิภาพและทั่วถึง (๕) ป้องกันและปราบปรามการทุจริตและประพฤติมิชอบ เพื่อให้สังคมไทยมีวินัย โปร่งใสและยุติธรรม (๖) ปฏิรูปกฎหมายและกระบวนการยุติธรรมให้มีความทันสมัย เป็นธรรม และสอดคล้องกับข้อบังคับสากลหรือข้อตกลงระหว่างประเทศ

ยุทธศาสตร์ที่ ๗ : การพัฒนาโครงสร้างพื้นฐานและระบบโลจิสติกส์ ที่ผ่านมาการพัฒนาโครงสร้างพื้นฐานและระบบโลจิสติกส์ของประเทศประสบปัญหาด้านความต่อเนื่องในการดำเนินการและปัญหาเชิงปริมาณ คุณภาพ และการบริหารจัดการให้บริการที่สอดคล้องกับมาตรฐานสากล ทำให้มีข้อจำกัดในการสนับสนุนการพัฒนาประเทศให้มีประสิทธิภาพ การพัฒนาในระยะต่อไปจึงมุ่งเน้นในเรื่องการลดความเข้มของการใช้พลังงานและลดต้นทุนโลจิสติกส์ของประเทศ การพัฒนาระบบขนส่งทางรางและทางน้ำเพิ่มปริมาณการเดินทางด้วยระบบขนส่งสาธารณะในเขตเมือง และขยายขีดความสามารถในการรองรับปริมาณผู้โดยสารของท่าอากาศยานในกรุงเทพมหานครและท่าอากาศยานในภูมิภาค การเพิ่มความสามารถในการแข่งขันด้านโลจิสติกส์และการอำนวยความสะดวกทางการค้า การพัฒนาด้านพลังงานเพื่อเพิ่มสัดส่วนการใช้พลังงานทดแทนต่อปริมาณการใช้พลังงานขั้นสุดท้าย และลดการพึ่งพาทักษะธรรมชาติในการผลิตไฟฟ้า การพัฒนาเศรษฐกิจดิจิทัลและการพัฒนาด้านสาธารณูปการ (น้ำประปาแนวทางการพัฒนาสำคัญประกอบด้วย (๑) การพัฒนาโครงสร้างพื้นฐานด้านขนส่ง อาทิ พัฒนาระบบรถไฟให้เป็นโครงข่ายหลักในการเดินทางและขนส่งของประเทศ พัฒนาโครงข่ายถนน พัฒนาระบบขนส่งทางอากาศและพัฒนาระบบขนส่งทางน้ำ (๒) การสนับสนุนการพัฒนาระบบขนส่ง อาทิ การพัฒนาอุตสาหกรรมต่อเนื่องที่เกิดจากการลงทุนด้านโครงสร้างพื้นฐานและพัฒนาระบบบริหารจัดการในสาขาขนส่ง (๓) พัฒนาระบบโลจิสติกส์ อาทิ พัฒนาและยกระดับมาตรฐานการอำนวยความสะดวกทางการค้า (๔) พัฒนาด้านพลังงาน อาทิ จัดหาพลังงานให้เพียงพอและสร้างความมั่นคงในการผลิตพลังงาน เพิ่มศักยภาพการบริหารจัดการการผลิตและการใช้พลังงานทดแทนและพลังงานสะอาด (๕) พัฒนาเศรษฐกิจดิจิทัล อาทิ พัฒนาและปรับปรุงโครงสร้างพื้นฐานโทรคมนาคมของประเทศให้ทั่วถึงและมีประสิทธิภาพและส่งเสริมการใช้เทคโนโลยีดิจิทัลในการสร้างมูลค่าเพิ่มทางธุรกิจ (๖) พัฒนาระบบน้ำประปา อาทิ พัฒนาระบบน้ำประปาให้ครอบคลุมและทั่วถึงและการบริหารจัดการการใช้น้ำอย่างมีประสิทธิภาพและการสร้างนวัตกรรม

ยุทธศาสตร์ที่ ๘ : การพัฒนาวิทยาศาสตร์ เทคโนโลยี วิจัยและนวัตกรรม การพัฒนาเศรษฐกิจของประเทศไทยในช่วงระยะเวลาที่ผ่านมา อาศัยการเพิ่มประสิทธิภาพจากปัจจัยความได้เปรียบด้านแรงงาน ทรัพยากรธรรมชาติและการนำเข้าเทคโนโลยีสำเร็จรูปจากต่างประเทศมากกว่าการสะสม องค์ความรู้ เพื่อพัฒนาเทคโนโลยีของตนเอง ทำให้ส่วนแบ่งผลประโยชน์ทางด้านเทคโนโลยีซึ่งมีมูลค่าเพิ่มสูง ตกอยู่กับประเทศผู้เป็นเจ้าของเทคโนโลยี อีกทั้งการลงทุนด้านการวิจัยและพัฒนาอย่างไม่เพียงพอที่จะขับเคลื่อนประเทศสู่สังคมนวัตกรรมได้ การพัฒนาจึงเน้นในเรื่องการเพิ่มความเข้มแข็งด้านวิทยาศาสตร์และเทคโนโลยีของประเทศและการเพิ่มความสามารถในการประยุกต์ใช้วิทยาศาสตร์เทคโนโลยี และนวัตกรรมเพื่อยกระดับ ความสามารถการ

แข่งขันของภาคการผลิตและบริการและคุณภาพชีวิตของประชาชน แนวทางการพัฒนาสำคัญ ประกอบด้วย (๑) เร่งส่งเสริมการลงทุนวิจัยและพัฒนาและผลักดันสู่การใช้ประโยชน์ในเชิงพาณิชย์และเชิงสังคม อาทิ ลงทุนวิจัยและพัฒนาเทคโนโลยีที่ประเทศไทยมีศักยภาพพัฒนาได้เองและกลุ่มเทคโนโลยีที่นำไปสู่การพัฒนาแบบก้าวกระโดด ลงทุนวิจัยและพัฒนาเทคโนโลยีและร่วมกำหนดทิศทางการพัฒนานวัตกรรมส่งเสริมการสร้างสรรค่นวัตกรรมด้านการออกแบบและการจัดการธุรกิจที่ผสมผสานการใช้เทคโนโลยีให้แพร่หลายในกลุ่มผู้ประกอบการธุรกิจของไทย (๓) พัฒนาสภาวะแวดล้อมของการพัฒนาวิทยาศาสตร์ เทคโนโลยี วิจัยและนวัตกรรมด้านบุคลากรวิจัย อาทิ การเร่งการผลิตบุคลากรสายวิทยาศาสตร์และเทคโนโลยีที่มีคุณภาพและสอดคล้องกับความต้องการโดยเฉพาะในสาขา STEM และพัฒนาศักยภาพนักวิจัยให้มีทั้งความรู้และความเข้าใจในเทคโนโลยี

ยุทธศาสตร์ที่ ๙ : การพัฒนาภาค เมือง และพื้นที่เศรษฐกิจ ในช่วงแผนพัฒนาฯ ฉบับที่ ๑๒ ประเทศไทยต้องใช้ประโยชน์จากศักยภาพและภูมิสังคมเฉพาะของพื้นที่ และการดำเนินยุทธศาสตร์เชิงรุกเพื่อเสริมจุดเด่นในระดับภาคและจังหวัดในการเป็นฐานการผลิตและบริการที่สำคัญ ประกอบกับการขยายตัวของประชากรในเขตเมือง จะเป็นโอกาสในการกระจายความเจริญและยกระดับรายได้ของประชาชน โดยการพัฒนาเมืองให้เป็นเมืองน่าอยู่ และมีศักยภาพในการรองรับการค้าการลงทุน รวมทั้งลดแรงกดดันจากการกระจุกตัวของพัฒนาในกรุงเทพฯ และภาคกลางไปสู่ภูมิภาค นอกจากนี้การเป็นส่วนหนึ่งของประชาคมเศรษฐกิจอาเซียนยังเป็นโอกาสในการเปิดพื้นที่เศรษฐกิจใหม่บริเวณชายแดนเชื่อมโยงการค้าการลงทุนในภูมิภาคของไทยกับประเทศเพื่อนบ้านอีกด้วย ดังนั้นการพัฒนาจึงมุ่งเน้นในเรื่องการลดช่องว่างรายได้ระหว่างภาคและมีการกระจายรายได้ที่เป็นธรรมมากขึ้น การเพิ่มจำนวนเมืองศูนย์กลางของจังหวัดเป็นเมืองน่าอยู่สำหรับคนทุกกลุ่มในสังคมพื้นที่ฐานเศรษฐกิจหลักมีระบบการผลิตที่มีประสิทธิภาพสูง และเป็นมิตรต่อสิ่งแวดล้อมและการเพิ่มมูลค่าการลงทุนในพื้นที่เศรษฐกิจใหม่บริเวณชายแดนแนวทางการพัฒนาสำคัญ ประกอบด้วย (๑) การพัฒนาภาคเพื่อสร้างโอกาสทางเศรษฐกิจให้กระจายตัวอย่างทั่วถึง พัฒนาภาคเหนือให้เป็นฐานเศรษฐกิจสร้างสรรค่มูลค่าสูง พัฒนาภาคตะวันออกเฉียงเหนือให้หลุดพ้นจากความยากจนสู่เป้าหมายการพึ่งตนเอง พัฒนาภาคกลางเป็นฐานเศรษฐกิจชั้นนำพัฒนาภาคใต้เป็นฐานการสร้างรายได้ที่หลากหลาย (๒) การพัฒนาเมือง อาทิ พัฒนาสภาพแวดล้อมเมืองศูนย์กลางของจังหวัดให้เป็นเมืองน่าอยู่ ส่งเสริมการจัดการสิ่งแวดล้อมเมืองอย่างมีบูรณาการภายใต้การมีส่วนร่วมของส่วนกลาง ส่วนท้องถิ่น ภาคประชาสังคมและภาคเอกชน พัฒนาระบบขนส่งสาธารณะในเขตเมือง (๓) การพัฒนาพื้นที่เศรษฐกิจ อาทิ พัฒนาพื้นที่พื้นที่บริเวณชายฝั่งทะเลตะวันออก ให้เป็นฐานการผลิตอุตสาหกรรมหลักของประเทศที่ขยายตัวอย่างสมดุล มีประสิทธิภาพ สอดคล้องกับศักยภาพของพื้นที่ พัฒนาพื้นที่เศรษฐกิจใหม่บริเวณชายแดนเป็นประตูเศรษฐกิจเชื่อมโยงกับประเทศเพื่อนบ้านให้เจริญเติบโตอย่างยั่งยืน และเกิดผลที่เป็นรูปธรรม

ยุทธศาสตร์ที่ ๑๐ : ความร่วมมือระหว่างประเทศเพื่อการพัฒนา การพัฒนาความร่วมมือ ระหว่างประเทศของไทยในช่วงแผนพัฒนาฯ ฉบับที่ ๑๒ ยึดหลักคิดเสรี เปิดเสรีและเปิดโอกาส โดยมุ่งเน้นการพัฒนาและขยายความร่วมมือทั้งด้านเศรษฐกิจ สังคม ความมั่นคงและอื่น ๆ กับมิตรประเทศและเป็นการขับเคลื่อนต่อเนื่องจากการดำเนินการภายใต้แผนพัฒนาฯ ฉบับที่ ๑๑ โดยกำหนดเป็นแนวทางการดำเนินนโยบายการค้าและการลงทุนที่เสรี เปิดกว้างและเป็นธรรม ดำเนินยุทธศาสตร์เชิงรุกในการแสวงหาตลาด ใหม่ ๆ ส่งเสริมให้ผู้ประกอบการไทยไปลงทุนในต่างประเทศและส่งเสริมความร่วมมือเพื่อการพัฒนา กับประเทศในอนุภูมิภาคและภูมิภาคร่วมทั้งประเทศนอกภูมิภาค ดังนั้น การพัฒนาจึงมุ่งเน้นในเรื่องการมีเครือข่ายการเชื่อมโยงตามแนวระเบียงเศรษฐกิจที่ครอบคลุมและมีการใช้ประโยชน์ได้เต็มศักยภาพ การเพิ่มระบบห่วงโซ่มูลค่าในอนุภูมิภาคและภูมิภาคอาเซียน ประเทศไทยเป็นฐานเศรษฐกิจ การค้าและการลงทุนที่สำคัญในภูมิภาค อนุภูมิภาค อาเซียนและเอเชีย รวมทั้งมีการพัฒนาส่วนขยายจากแนวระเบียงเศรษฐกิจในอนุภูมิภาคให้ครอบคลุมภูมิภาคอาเซียน เอเชียตะวันออกและเอเชียใต้ และประเทศไทยเป็นหุ้นส่วนการพัฒนาที่สำคัญทั้งในระดับ

แนวทางการพัฒนาสำคัญ ประกอบด้วย (๑) ขยายความร่วมมือทางการค้าและการลงทุนกับมิตรประเทศ และแสวงหาตลาดใหม่สำหรับสินค้าและบริการของไทย (๒) พัฒนาความเชื่อมโยงด้านการคมนาคมขนส่ง โลจิสติกส์และโทรคมนาคมในกรอบความร่วมมืออนุภูมิภาคภายใต้แผนงาน GMS, ACMECS, IMT-GT, BIMSTEC และ JDS และภูมิภาคอาเซียนเพื่ออำนวยความสะดวกและลดต้นทุนด้านโลจิสติกส์ (๓) พัฒนาและส่งเสริมให้ไทยเป็นฐานของการประกอบธุรกิจ การบริการและการลงทุนที่โดดเด่นในภูมิภาค (๔) ส่งเสริมการลงทุนไทยในต่างประเทศของผู้ประกอบการไทย (๕) เปิดประตูการค้าและพัฒนาความร่วมมือกับประเทศเพื่อนบ้านในลักษณะหุ้นส่วนทางยุทธศาสตร์ทั้งในระดับอนุภูมิภาคและภูมิภาคที่มีความเสมอภาคกัน (๖) สร้างความเป็นหุ้นส่วนการพัฒนา กับประเทศในอนุภูมิภาค ภูมิภาคและนานาชาติ (๗) เข้าร่วมเป็นภาคีความร่วมมือระหว่างประเทศโดยมีบทบาทที่สร้างสรรค์ (๘) ส่งเสริมความร่วมมือกับภูมิภาคและนานาชาติในการสร้างความมั่นคงในทุกด้านที่เกี่ยวกับเรื่องความอยู่ดีมีสุขของประชาชน (๙) บูรณาการภารกิจด้านความร่วมมือระหว่างประเทศและด้านการต่างประเทศ (๑๐) ส่งเสริมให้เกิดการปรับตัวภายในประเทศ ที่สำคัญ

๓ แผนพัฒนาภาค/แผนพัฒนากลุ่มจังหวัด/แผนพัฒนาจังหวัด

ทิศทางการพัฒนากลุ่มจังหวัด

(๑) กลุ่มจังหวัดภาคใต้ฝั่งอ่าวไทย ประกอบด้วย ชุมพร สุราษฎร์ธานี นครศรีธรรมราช และพัทลุง เน้นการพัฒนาฐานอุตสาหกรรมแปรรูปผลผลิตจากน้ำมันปาล์ม พัฒนาการปลูกข้าว และการเลี้ยงปศุสัตว์ พัฒนาการเกษตรยั่งยืนเพื่อผลิตสินค้าเกษตรเชิงคุณภาพ พัฒนาแหล่งท่องเที่ยวเชิงอนุรักษ์บริเวณชายฝั่งทะเลและการเตรียมความพร้อมพื้นที่ที่มีศักยภาพรองรับการพัฒนา อุตสาหกรรมใหม่ ๆ

(๒) กลุ่มจังหวัดภาคใต้ฝั่งอันดามัน ประกอบด้วย ระนอง พังงา ภูเก็ต กระบี่ และตรัง เน้นการรักษาความมั่นคงเสถียรของศูนย์กลางการท่องเที่ยวทางทะเล เพิ่มความหลากหลายของกิจกรรมการท่องเที่ยวและบริการ พัฒนาแหล่งท่องเที่ยวชายฝั่งทะเลและบนบกและพัฒนาบุคลากรรองรับ การท่องเที่ยว

(๓) กลุ่มจังหวัดภาคใต้ชายเลน ประกอบด้วย สงขลา สตูล ปัตตานี ยะลา และนราธิวาส เน้นการคุ้มครองความปลอดภัย การอำนวยความสะดวกเพื่อเสริมสร้างความเชื่อมั่นในอำนาจรัฐ และสร้างภูมิคุ้มกัน แก่คนกลุ่มเสี่ยงโดยเฉพาะการช่วยเหลือเยียวยาผู้ได้รับผลกระทบ การเสริมสร้างความมั่นคงด้านอาชีพและรายได้แก่ผู้มีรายได้น้อย การพัฒนาคุณภาพคนเพื่อสร้างโอกาสการมีงานทำและยกระดับคุณภาพชีวิตการเสริมสร้างความเข้มแข็งทางเศรษฐกิจและพัฒนาความร่วมมือกับ ต่างประเทศ และการบริหารจัดการเขตพัฒนาพิเศษเฉพาะกิจจังหวัดชายแดนภาคใต้

โครงการที่สำคัญ (Flagship Project)

- (๑) โครงการพัฒนาสงขลาเป็นศูนย์กลางการผลิตการแปรรูปและค้ายางพาราของ ประเทศ
- (๒) โครงการพัฒนาสุราษฎร์ธานีเป็นศูนย์กลางการผลิตและแปรรูปปาล์มน้ำมันแบบ ครบวงจร
- (๓) โครงการพัฒนากลุ่มน้ำปากพนังและกลุ่มน้ำทางทะเลสาบสงขลาเป็นอ่าวอ่าวน้ำ
- (๔) โครงการพัฒนาธุรกิจบริการกลุ่ม Mice และ Marina เกาะภูเก็ต
- (๕) โครงการพัฒนาอุตสาหกรรมอาหารฮาลาลในจังหวัดชายแดนภาคใต้
- (๖) โครงการแก้ไขปัญหาความยากจนเชิงบูรณาการในจังหวัดชายแดนภาคใต้
- (๗) โครงการพัฒนาแรงงานในจังหวัดชายแดนภาคใต้เพื่อไปทำงานในต่างประเทศ
- (๘) โครงการพัฒนาข้าวสังข์หยดเป็นสินค้าเชิงคุณภาพ
- (๙) โครงการผลิตสินค้าอาหารฮาลาลระดับชุมชนในจังหวัดชายแดนภาคใต้แบบครบวงจร
- (๑๐) โครงการอ่าวปัตตานี (ฟื้นฟูความอุดมสมบูรณ์ของชายฝั่งทะเล)
- (๑๑) โครงการฟื้นฟูการทำนาในพื้นที่นาร้างในจังหวัดชายแดนภาคใต้

ยุทธศาสตร์การพัฒนากลุ่มจังหวัดภาคใต้ฝั่งอันดามัน

บทบาทการพัฒนา

๑. เป็นฐานการท่องเที่ยวทางทะเลชั้นนำระดับโลก

กลุ่มจังหวัดภาคใต้ฝั่งอันดามัน มีทรัพยากรการท่องเที่ยวทางทะเลที่มีชื่อเสียงระดับโลก โดยเฉพาะภูเก็ต เกาะลันตา เกาะพีพี และเกาะลันตา จึงต้องรักษาความมีชื่อเสียง และเพิ่มมนต์เสน่ห์ ด้วยการเพิ่มกิจกรรมการท่องเที่ยวรูปแบบใหม่ ๆ เช่น MICE และ Marina ที่ภูเก็ต โดยคงไว้ซึ่งอัตลักษณ์ อันดามันและรักษาสิ่งแวดล้อมเพื่อเสริมบทบาทสู่การเป็นเมืองท่องเที่ยวชั้นนำของโลก ประกอบกับให้ ความสำคัญกับนักท่องเที่ยวมีแนวโน้มสนใจการท่องเที่ยวในความสนใจพิเศษ (Special Interest Tourism) เช่น การท่องเที่ยวเชิงสุขภาพ (Health Tourism) การท่องเที่ยวเชิงผจญภัย (Adventure Tourism) การท่องเที่ยวเชิงศาสนา (Spiritual Tourism) การท่องเที่ยวเพื่อการประชุมและนิทรรศการ (MICE) เป็นต้น รูปแบบการท่องเที่ยวดังกล่าวมีแนวโน้มขยายตัวเนื่องจากนักท่องเที่ยวมีแนวโน้มต้องการที่จะเรียนรู้และได้รับประสบการณ์ที่แตกต่างในการท่องเที่ยวแต่ละครั้ง ต้องการสัมผัส ธรรมชาติที่บริสุทธิ์ กิจกรรมที่เป็นมิตรกับสิ่งแวดล้อมเลือกพักแรมในโรงแรมที่มีเอกลักษณ์ ซึ่งประเทศไทยมีความพร้อมของทรัพยากรพื้นฐานสำหรับการท่องเที่ยวในความสนใจพิเศษ

๒. เป็นฐานการผลิตยางพาราและปาล์มน้ำมันครบวงจร

กลุ่มจังหวัดภาคใต้ฝั่งอันดามัน มีผลผลิตยางพาราและผลผลิตปาล์มน้ำมันในสัดส่วนที่สูง จึงควรพัฒนาแบบครบวงจรเพื่อเป็นศูนย์กลางการผลิตปาล์มน้ำมันของประเทศ

กรอบยุทธศาสตร์การพัฒนากลุ่มจังหวัดภาคใต้ฝั่งอันดามัน

กรอบในการดำเนินงานพัฒนากลุ่มจังหวัดภาคใต้ฝั่งอันดามันเพื่อสนับสนุนเป้าหมาย “การท่องเที่ยวทางทะเลที่มีคุณภาพระดับโลก บนฐานความเข้มแข็งของภาคเกษตรและชุมชน” ในครั้งนี้ แตกต่างจากกรอบในการดำเนินงานสร้างความเข้มแข็งให้แก่กลุ่มจังหวัดภาคใต้ฝั่งอันดามัน ในรูปแบบของการส่งเสริมประเด็นยุทธศาสตร์ท่องเที่ยวเพียงประเด็นเดียว แต่การทบทวนแผนพัฒนากลุ่ม จังหวัดภาคใต้ฝั่งอันดามันในครั้งนี้นับว่า กรอบการพัฒนาต้องให้ความสำคัญกับการสร้างสมดุลให้แก่ ภาคธุรกิจที่เกี่ยวข้อง โดยเฉพาะภาคเกษตร (การเพาะปลูก การป่าไม้ และการประมง) ในพื้นที่เพื่อป้องกันปัญหาการกระจุกตัวของงบประมาณและส่งเสริมให้กลุ่มจังหวัดภาคใต้ฝั่งอันดามันเดิมโตเป็นผู้นำทางการท่องเที่ยวของประเทศไทยอย่างมั่นคงควบคู่ไปกับการส่งเสริมพืชเศรษฐกิจหลักของกลุ่ม คือ ปาล์มน้ำมันและยางพาราโดยการกำหนดกรอบของยุทธศาสตร์ในการดำเนินการ ดังนี้

๑. การท่องเที่ยวทางทะเลที่มีคุณภาพระดับโลก อย่างยั่งยืน

เป็นการพัฒนาและรักษาฐานการเป็นศูนย์กลางการท่องเที่ยวทะเลระดับโลก โดยเน้นการสร้างรายได้การท่องเที่ยวอย่างยั่งยืน คำนึงถึงทรัพยากรธรรมชาติและความสามารถในการรองรับนักท่องเที่ยว (Carrying Capacity) เพื่อให้การท่องเที่ยวเป็นการท่องเที่ยวอย่างมีคุณภาพมากกว่าการเน้นในเชิงปริมาณพร้อมกันนั้นยังส่งเสริมให้ชุมชนได้เข้ามามีบทบาทสำคัญในการบริหารจัดการการท่องเที่ยวและมีความเป็นเจ้าของการท่องเที่ยวในพื้นที่ ควบคู่ไปกับการสร้างความมั่นคงและปลอดภัย ในชีวิตและทรัพย์สินของทั้งนักท่องเที่ยวและประชากรที่อาศัยอยู่ในกลุ่มจังหวัดอันดามัน

๒. การสร้างมูลค่าเพิ่มให้สินค้าเกษตรที่มีศักยภาพในพื้นที่ (ปาล์ม ยางพารา) เพื่อให้ชุมชนเกิดความเข้มแข็งอย่างยั่งยืน

การส่งเสริมเกษตรกรรมโดยเน้นที่พืชเศรษฐกิจหลักของกลุ่มจังหวัด คือ ปาล์มน้ำมันและยางพาราภายใต้แผนพัฒนากลุ่มจังหวัดภาคใต้ฝั่งอันดามันฉบับนี้ เน้นในด้านการสร้างมูลค่าซึ่งเป็นจุดอ่อนของการพัฒนาพืชเศรษฐกิจหลักของกลุ่ม เพื่อให้เกษตรกรจำนวนมากสามารถสร้างมูลค่าและรายได้ที่มากขึ้น

ส่งผลต่อการยกระดับคุณภาพชีวิต และเป็นการพัฒนาที่รองรับความผันผวนทาง เศรษฐกิจของโลกที่อาจกระทบภาคการเที่ยวได้

วิสัยทัศน์ (Vision)

“การท่องเที่ยวทางบกและทางทะเลที่มีคุณภาพระดับโลก
บนฐานความเข้มแข็งของภาคเกษตรและชุมชนอย่างยั่งยืน”

พันธกิจ (Mission)

- พัฒนาและฟื้นฟูแหล่งท่องเที่ยวรวมถึงมาตรฐานการให้บริการการท่องเที่ยวสู่มาตรฐานสากล
- พัฒนาโครงข่ายคมนาคมเพื่อสนับสนุนการท่องเที่ยวและภาคการเกษตรภายในกลุ่มจังหวัดและเชื่อมโยงการคมนาคมกับต่างประเทศ
- สร้างความเชื่อมั่นในความปลอดภัยในชีวิตและทรัพย์สิน
- สร้างเศรษฐกิจให้สมดุลเพื่อยกระดับความเป็นอยู่และมาตรฐานคุณภาพชีวิตของเกษตรกรชุมชนและท้องถิ่น
- ฟื้นฟู ดูแลและรักษาทรัพยากรธรรมชาติและสิ่งแวดล้อมสู่ความสมดุลของระบบนิเวศน์อย่างยั่งยืน

เป้าประสงค์ (Objectives)

- สร้างการเติบโตทางเศรษฐกิจ โดยเพิ่มขีดความสามารถการแข่งขันด้านการท่องเที่ยวและเพิ่มมูลค่าภาคเกษตร
- สร้างความมั่นคงในอาชีพและรายได้ โดยเสริมสร้างศักยภาพของบุคลากร และความเข้มแข็งของชุมชน
- เพื่ออนุรักษ์ ฟื้นฟู ทรัพยากรธรรมชาติและสิ่งแวดล้อมให้สมดุลอย่างยั่งยืน

ประเด็นยุทธศาสตร์

ยุทธศาสตร์ที่ ๑ : พัฒนาการท่องเที่ยวทางบกและทางทะเลที่มีคุณภาพระดับโลก อย่างยั่งยืน

กลยุทธ์

๑.๑ กลยุทธ์พัฒนาปัจจัยพื้นฐานรองรับการขยายตัวด้านการท่องเที่ยวอย่างให้เพียงพอและเหมาะสม

- พัฒนาโครงสร้างพื้นฐานเชื่อมโยง การคมนาคม ทางบก ทางทะเลและทางอากาศให้เพียงพอได้มาตรฐานความปลอดภัย
- พัฒนาระบบสาธารณูปโภค ระบบสารสนเทศ และสิ่งอำนวยความสะดวกในพื้นที่ให้เพียงพอ
- เพิ่มประสิทธิภาพระบบป้องกันบรรเทาสาธารณภัยความปลอดภัยในชีวิตทรัพย์สิน ความปลอดภัยในการสัญจร ของประชาชนและนักท่องเที่ยว
- พัฒนาระบบเฝ้าระวังสุขอนามัย การบริการด้านสาธารณสุขให้มีประสิทธิภาพและเพียงพอ

๑.๒ กลยุทธ์พัฒนาแหล่งท่องเที่ยวและกิจกรรมการท่องเที่ยวให้สอดคล้องกับอัตลักษณ์อันตามัน มีภูมิทัศน์สวยงาม สะอาด เชื่อมโยง วิถีชีวิต วัฒนธรรม และภูมิปัญญาท้องถิ่น

- พัฒนาฟื้นฟูแหล่งท่องเที่ยวให้สอดคล้องกับธรรมชาติ มีภูมิทัศน์สวยงาม สะอาดเรียบร้อย
- ฟื้นฟูเรื่องราว ประวัติศาสตร์ วัฒนธรรม วิถีชีวิต ประเพณีของท้องถิ่น เพื่อสร้างความสนใจ และความประทับใจให้กับผู้เยี่ยมชม

๓. ส่งเสริมการสร้างมูลค่าเพิ่มของสินค้า ผลิตภัณฑ์ OTOP และการบริการผ่านเรื่องราว และทรัพยากรที่เป็นเอกลักษณ์ของท้องถิ่น

๑.๓ กลยุทธ์รักษาทรัพยากรธรรมชาติและสิ่งแวดล้อมให้อุดมสมบูรณ์อย่างยั่งยืน โดยกระบวนการมีส่วนร่วมของทุกภาคส่วนในพื้นที่

๑. ฟื้นฟูทรัพยากรป่าไม้และป่าชายเลน และทรัพยากรทางทะเลให้อุดมสมบูรณ์ เพื่อสร้างความสมดุลของระบบนิเวศ โดยเฉพาะพื้นที่เพาะพันธุ์ อนุบาลและขยายพันธุ์สัตว์ทะเล
๒. เพิ่มประสิทธิภาพการบริหารจัดการขยะมูลฝอยและน้ำเสีย ลดปริมาณขยะชุมชนและการปล่อยน้ำเสียลงสู่แหล่งน้ำธรรมชาติ
๓. เพิ่มประสิทธิภาพการบริหารจัดการน้ำให้เพียงพอกับความต้องการของกลุ่มจังหวัด

๑.๔ กลยุทธ์พัฒนาศักยภาพบุคลากรและเสริมสร้างความเข้มแข็งของชุมชนในการบริการด้านการท่องเที่ยว

๑. ส่งเสริมความร่วมมือในการพัฒนาคุณภาพบุคลากรด้านการท่องเที่ยว ทั้งระดับสากลและระดับชุมชน ให้มีมาตรฐานและมีจำนวนเพียงพอต่อความเติบโตในสาขาการท่องเที่ยว
๒. พัฒนาศักยภาพผู้ประกอบการท่องเที่ยวให้มีขีดความสามารถในการบริหารจัดการท่องเที่ยวตามหลักธรรมาภิบาลฟื้นฟูทรัพยากรป่าไม้และป่าชายเลน และทรัพยากรทางทะเลให้อุดมสมบูรณ์ เพื่อสร้างความสมดุลของระบบนิเวศ โดยเฉพาะพื้นที่เพาะพันธุ์ อนุบาลและขยายพันธุ์สัตว์ทะเล
๓. พัฒนาขีดความสามารถการบริการ การบริหารจัดการด้านการท่องเที่ยวให้กับชุมชน สนับสนุนการเชื่อมโยงภาคธุรกิจเอกชนกับชุมชนดำเนินการด้านการท่องเที่ยว

๑.๕ กลยุทธ์พัฒนาด้านการตลาดและประชาสัมพันธ์

๑. เร่งสร้างมาตรการควบคุมจำนวนนักท่องเที่ยวในแหล่งท่องเที่ยวให้ได้มาตรฐานตามความสามารถรองรับ (CARRYING CAPACITY)
๒. สร้างเครือข่ายจัดการความรู้ คู่สร้างจิตสำนึกในการท่องเที่ยวเชิงนิเวศ เพื่อพัฒนาการท่องเที่ยวอย่างยั่งยืน รวมถึงการพัฒนาฐานข้อมูลเพื่อสนับสนุนการบริหารจัดการท่องเที่ยว
๓. เสริมสร้างการใช้ประโยชน์จากทรัพยากรการท่องเที่ยวให้สมดุล โดยเน้นการบริหารจัดการระบบเชิงบูรณาการให้มีประสิทธิภาพ และเสริมสร้างบทบาทขององค์กรท้องถิ่น และภาคประชาชนในการจัดการสิ่งแวดล้อม
๔. เชื่อมโยงเครือข่ายคู่ค้าทางการท่องเที่ยว การค้าและบริการกับกลุ่มประเทศเพื่อนบ้าน และประเทศคู่ค้าสำคัญ
๕. พัฒนาระบบบริหารจัดการแบบบูรณาการและสร้างกลไกตลาดที่มีศักยภาพสามารถแข่งขันในระดับสากลเพิ่มขึ้น
๖. ประชาสัมพันธ์ข้อมูลของกลุ่มจังหวัดผ่านสื่อแขนงต่าง ๆ โดยเฉพาะระบบอินเทอร์เน็ต เพื่อเสริมสร้างภาพลักษณ์อันดี

ยุทธศาสตร์ที่ ๒ : การสร้างมูลค่าเพิ่มให้สินค้าเกษตร ประมง และปศุสัตว์ ที่มีศักยภาพในพื้นที่ เพื่อให้ชุมชนเกิดความเข้มแข็งอย่างยั่งยืน

กลยุทธ์

๒.๑ กลยุทธ์ปรับปรุงประสิทธิภาพการเพาะปลูก การประมงและปศุสัตว์ เพื่อเพิ่มผลผลิตและลดต้นทุนการผลิต

๑. เพิ่มประสิทธิภาพการผลิตทางการเกษตร โดยการลดต้นทุนจากปัจจัยการผลิตต่าง ๆ อาทิการใช้ปุ๋ยอินทรีย์
๒. พัฒนาหรือคัดเลือกพันธุ์พืชที่เหมาะสมกับพื้นที่เพื่อให้ได้ผลผลิตที่มีประสิทธิภาพ
๓. พัฒนาระบบการเพาะปลูก หรือเก็บเกี่ยวอย่างถูกต้องเหมาะสมเพื่อให้ได้ผลผลิตที่มีคุณภาพมากยิ่งขึ้น
๔. พัฒนาศักยภาพ การประมง และการเพาะเลี้ยงสัตว์น้ำมูลค่าสูง
๕. เร่งรัดพัฒนาระบบบริหารจัดการเกษตร ปศุสัตว์ และประมงทำให้มีประสิทธิภาพ

๒.๒ กลยุทธ์นำนวัตกรรมมาต่อยอดสู่การพัฒนาการแปรรูป เพิ่มเพิ่มและสร้างมูลค่า

๑. พัฒนาผลิตภัณฑ์ใหม่ที่เหมาะสมกับผลิตภัณฑ์และพื้นที่โดยการนำผลงานวิจัยและนวัตกรรมใหม่มาประยุกต์ใช้เพื่อสร้างผลิตภัณฑ์ใหม่ ๆ หรือนำวัสดุเหลือทิ้งจากกระบวนการการผลิต/แปรรูปมาใช้ให้เกิดประโยชน์
๒. ส่งเสริมให้เกิดกระบวนการบริหารจัดการโรงงาน/ผลิตภัณฑ์ต้นแบบ เพื่อพัฒนาผลิตภัณฑ์ใหม่ตามแนวทางและกระบวนการที่วางไว้
๓. พัฒนาสินค้าประมง และสัตว์น้ำมูลค่าสูงเป็นผลิตภัณฑ์อุตสาหกรรม

๒.๓ กลยุทธ์ส่งเสริมศักยภาพด้านการตลาดให้เกษตรกรโดยเฉพาะการเข้าถึง/รับรู้ข้อมูลทางการตลาด

๑. รวบรวมข้อมูลเพื่อพัฒนาเป็นฐานข้อมูลทั้งด้านปริมาณผลผลิต ความต้องการของตลาด ราคา ฯลฯ เพื่อใช้วางแผนการเพาะปลูกและการผลิต
๒. เผยแพร่ความรู้ราคา การตลาด ยางพารา ปาล์ม โดยพัฒนาระบบเชื่อมโยงเครือข่ายเกษตรกร สถาบันเกษตรกร และบริหารจัดการเครือข่ายข้อมูล ด้านยางพารา ปาล์ม ครบวงจร
๓. เผยแพร่ข้อมูลข่าวสาร การตลาดให้ทั่วถึงและรวดเร็ว พัฒนาองค์ความรู้ในการวิเคราะห์ประเมินสถานการณ์ด้านการตลาด
๔. ส่งเสริมให้เกษตรกรใช้ข้อมูลด้านการตลาด ประกอบการตัดสินใจในการผลิต
๕. ส่งเสริมการสร้างเครือข่ายสินค้าเกษตรในกลุ่มจังหวัด
๖. ผลักดันสู่ศูนย์กลางการค้าเกษตรของภาคใต้

๒.๔ กลยุทธ์การส่งเสริมการรวมกลุ่มและให้องค์ความรู้ของแก่เกษตรกร และผู้ประกอบการ เพื่อความเข้มแข็ง

๑. สร้างเกษตรกรรุ่นใหม่ที่มีความรู้ทั้งทางทฤษฎีและการปฏิบัติเพื่อไปประกอบอาชีพเกษตรกรรมและเป็นแบบอย่างที่ดีแก่เกษตรกรรายอื่น เพื่อให้เกิดการพัฒนาการเกษตรที่ยั่งยืน
๒. พัฒนาสถาบันเกษตรกรให้มีขีดความสามารถในการดำเนินธุรกิจ และช่วยเหลือสมาชิกในด้านการผลิตและการตลาด โดยนำข้อมูลจากฐานข้อมูลที่ได้ในกลยุทธ์ที่
๓. มาถ่ายทอดและวางแผนการผลิต
๔. เชื่อมโยงเครือข่ายตลาดสินค้าเกษตรของสถาบันเกษตรกรในกลุ่มจังหวัด

ยุทธศาสตร์การพัฒนาจังหวัดระนอง

๑. วิสัยทัศน์ (Vision)

“เมืองท่องเที่ยวเชิงสุขภาพระดับชั้นนำในภูมิภาคเอเชีย”

๒. พันธกิจ (Mission)

- ๑) พัฒนาและยกระดับมาตรฐานอุตสาหกรรมการท่องเที่ยวเชิงสุขภาพสู่เมืองท่องเที่ยวชั้นนำของอาเซียน
- ๒) เสริมสร้างอัตราการขยายตัวทางเศรษฐกิจด้วยรายได้ชุมชน
- ๓) สร้างความมั่นคงทางสังคม ความปลอดภัยในชีวิตทรัพย์สินของประชาชน และคุณภาพชีวิตที่ดีแก่ประชาชนด้วยหลักปรัชญาของเศรษฐกิจพอเพียง
- ๔) พัฒนาอนุรักษ์ ทรัพยากรธรรมชาติและสิ่งแวดล้อม สู่ความสมดุลของระบบนิเวศน์ที่เกิดมูลค่าเพิ่มเชิงสร้างสรรค์แก่ระบบเศรษฐกิจและการพัฒนาสังคมที่ยั่งยืน
- ๕) เสริมสร้างความมั่นคงภายใน และตามแนวชายแดน

๓. เป้าประสงค์รวม (Goals)

- ๑) เมืองท่องเที่ยวเชิงสุขภาพที่มีคุณภาพระดับเอเชีย
- ๒) การเป็นเมืองน้ำแร่ต้นแบบของประเทศ
- ๓) รายได้จากการท่องเที่ยวและจำนวนนักท่องเที่ยวที่เข้ามาในจังหวัดมีปริมาณเพิ่มขึ้น
- ๔) เพื่อการอนุรักษ์ฟื้นฟูทรัพยากรธรรมชาติให้มีความสมดุล อุดมสมบูรณ์และมีสภาพแวดล้อมน่าอยู่และปลอดภัย
- ๕) การเจริญเติบโตทางเศรษฐกิจ ที่มีการกระจายรายได้อย่างเป็นธรรม โดยการเพิ่มขีดความสามารถในการแข่งขันในภาคเกษตรและภาคการท่องเที่ยว
- ๖) เกษตรกรมีรายได้มั่นคง และพึ่งพาตนเองได้ตามหลักปรัชญาเศรษฐกิจพอเพียง
- ๗) สร้างสังคมน่าอยู่และยกระดับคุณภาพชีวิตของประชาชน
- ๘) ประชาชนมีความสุข คุณภาพชีวิตที่ดี การศึกษามีคุณภาพ ได้รับการสาธารณสุขที่มีคุณภาพและได้มาตรฐาน

๔. ประเด็นยุทธศาสตร์ (Strategic Issues)

๑. ส่งเสริมและพัฒนาการท่องเที่ยวและบริการสุขภาพเชื่อมโยงอาเซียน
๒. ส่งเสริมภาคเกษตรแบบครบวงจร
๓. เสริมสร้างความมั่นคง ปลอดภัย และยกระดับคุณภาพชีวิตของประชาชน
๔. การจัดการ อนุรักษ์ ฟื้นฟู ทรัพยากรธรรมชาติและสิ่งแวดล้อมอย่างยั่งยืน
๕. ส่งเสริมและพัฒนาการค้า การลงทุน และการค้าชายแดน

ประเด็นยุทธศาสตร์ที่ ๑ : ส่งเสริมและพัฒนาการท่องเที่ยวและบริการสุขภาพเชื่อมโยง

อาเซียน

เป้าประสงค์ :

- ๑) เมืองท่องเที่ยวเชิงสุขภาพที่มีคุณภาพระดับเอเชีย
- ๒) การเป็นเมืองน้ำแร่ต้นแบบของประเทศ
- ๓) รายได้จากการท่องเที่ยวและจำนวนนักท่องเที่ยวที่เข้ามาในจังหวัดมีปริมาณเพิ่มมากขึ้น

กลยุทธ์ :

๑. พัฒนาโครงสร้างพื้นฐานและสิ่งอำนวยความสะดวกแหล่งท่องเที่ยว
๒. ยกกระดับมาตรฐานการให้บริการด้านการท่องเที่ยว
๓. ส่งเสริมประชาสัมพันธ์และการตลาดด้านการท่องเที่ยว
๔. ส่งเสริมประเพณี ศิลปะ วัฒนธรรม และการอนุรักษ์เมืองเก่าระนอง

ประเด็นยุทธศาสตร์ที่ ๒ : ส่งเสริมภาคเกษตรแบบครบวงจร

เป้าประสงค์ :

- ๑) แหล่งผลิตยางพารา ปาล์มน้ำมัน กาแฟ ที่มีคุณภาพ
- ๒) มูลค่าการผลิตด้านการเกษตรขยายตัว เกษตรมีความมั่นคงด้านรายได้

กลยุทธ์ :

๑. เพิ่มประสิทธิภาพขนส่งผลผลิตทางการเกษตร
๒. ส่งเสริมการผลิต การบริโภค และจำหน่ายอาหารปลอดภัยสู่เมืองที่มั่นคง ทางด้านอาหาร
๓. พัฒนาขีดความสามารถในการผลิตภาคเกษตร (พัฒนาคุณภาพ/ลดต้นทุนการผลิต) สร้างมูลค่าเพิ่มและส่งเสริมมาตรฐานผลิตภัณฑ์ชุมชน
๔. เสริมสร้างความเข้มแข็งชุมชนสู่การพึ่งตนเองที่ยั่งยืนด้วยหลักปรัชญาของเศรษฐกิจพอเพียง

ประเด็นยุทธศาสตร์ที่ ๓ : เสริมสร้างความมั่นคง ปลอดภัย และยกระดับคุณภาพชีวิตของประชาชน

เป้าประสงค์ :

- ๑) ประชาชนทุกเพศ ทุกวัย มีความสุข และมีคุณภาพชีวิตที่ดี
- ๒) ประชาชนมีความปลอดภัยในชีวิตและทรัพย์สิน
- ๓) ประชาชนได้รับการจากสาธารณสุขขั้นพื้นฐานและโครงสร้างพื้นฐานที่เพียงพอ
- ๔) มีความมั่นคงภายในราชอาณาจักร และความสัมพันธ์ที่ดีกับประเทศเพื่อนบ้าน

กลยุทธ์ :

๑. สร้างเสริมสุขภาวะที่ดีแก่ประชาชนในทุกเพศ ทุกวัย
๒. สร้างความมั่นคงและปลอดภัยในชีวิตและทรัพย์สินแก่ประชาชน
๓. พัฒนาโครงสร้างพื้นฐานและสาธารณสุขขั้นพื้นฐาน
๔. เพิ่มศักยภาพในการป้องกันและบรรเทาสาธารณภัย
๕. เพิ่มศักยภาพในการป้องกัน และรักษาความมั่นคงภายในราชอาณาจักร

ประเด็นยุทธศาสตร์ที่ ๔ : การจัดการ อนุรักษ์ ป่าไม้ ทรัพยากรธรรมชาติและสิ่งแวดล้อมอย่างยั่งยืน

เป้าประสงค์ :

- ๑) ทรัพยากรธรรมชาติและสิ่งแวดล้อมได้รับการดูแลรักษาและฟื้นฟูให้คงความอุดมสมบูรณ์
- ๒) เป็นเมืองสะอาด มีการบริหารจัดการขยะที่ถูกต้อง
- ๓) ประชาชนมีจิตสำนึกในการอนุรักษ์ทรัพยากรธรรมชาติและสิ่งแวดล้อม

กลยุทธ์ :

๑. คุ้มครอง ป้องกัน รักษา ป่าไม้พื้นที่ป่า และป่าอนุรักษ์
๒. ป้องกันและควบคุมการสร้างมลพิษต่อสิ่งแวดล้อมโดยบังคับใช้กฎหมายอย่างจริงจัง
๓. สร้างความเข้มแข็งของเครือข่ายด้านสิ่งแวดล้อม และส่งเสริมการจัดการอย่างมีส่วนร่วมของชุมชน

๔. บริหารจัดการทรัพยากรทางทะเลและชายฝั่งโดยคำนึงถึงภูมิปัญญาท้องถิ่น
๕. สร้างจิตสำนึกของประชาชน ไม่ให้ทำลายและมีส่วนร่วมในการรักษาทรัพยากรธรรมชาติและสิ่งแวดล้อม

ประเด็นยุทธศาสตร์ที่ ๕ : ส่งเสริมและพัฒนาการค้า การลงทุน และการค้าชายแดน
เป้าประสงค์ :

- ๑) เพิ่มมูลค่าการค้า การลงทุน และการค้าชายแดนจังหวัดระนอง

กลยุทธ์ :

๑. พัฒนาโครงสร้างพื้นฐานโลจิสติกส์ และสิ่งอำนวยความสะดวกทางการค้า การลงทุน และการส่งออก
๒. พัฒนาระบบบริหารจัดการ กฎระเบียบที่เอื้อต่อการค้าผ่านแดน
๓. พัฒนาศักยภาพความพร้อมของผู้ประกอบการ และบุคลากรที่เกี่ยวข้องให้มีศักยภาพ
๔. พัฒนาระบบการตลาดและประชาสัมพันธ์ โดยเน้นการเจรจาการค้าระหว่างประเทศ

๑.๔ ยุทธศาสตร์การพัฒนาขององค์กรปกครองส่วนท้องถิ่นในเขตจังหวัด

วิสัยทัศน์ (Vision)

“เป็นกลไกในการสนับสนุนและตอบสนองนโยบายภาครัฐ และเป็นองค์กรหลักในการพัฒนาท้องถิ่นบนพื้นฐานของการบูรณาการรอบด้านอย่างมีประสิทธิภาพ”

ยุทธศาสตร์ที่ ๑ การพัฒนาโครงสร้างพื้นฐาน สาธารณูปโภค และสาธารณูปการ

แนวทางการพัฒนา

- ๑) พัฒนาเส้นทางคมนาคม ให้มีมาตรฐานและสามารถเชื่อมโยงกันทั่วถึง
- ๒) พัฒนาแหล่งน้ำเพื่อการอุปโภค บริโภคและการเกษตร
- ๓) การจัดวางผังเมือง และการใช้ประโยชน์ที่ดิน
- ๔) พัฒนาสาธารณูปโภค สาธารณูปการให้ทั่วถึง

ยุทธศาสตร์ที่ ๒ การพัฒนาการวางแผน การส่งเสริมการลงทุน พาณิชยกรรมและท่องเที่ยว

แนวทางการพัฒนา

- ๑) ส่งเสริมแนวคิดเศรษฐกิจสร้างสรรค์ เพื่อเพิ่มมูลค่าของผลิตภัณฑ์ชุมชน และมุ่งเน้นให้เกิดการพึ่งพาตนเองตามหลักปรัชญาเศรษฐกิจพอเพียง
- ๒) พัฒนาศักยภาพด้านการท่องเที่ยว ให้มีการบริหารจัดการอย่างเป็นระบบและยั่งยืน ภายใต้การมีส่วนร่วมของทุกภาคส่วน รอบรับการเข้าสู่ประชาคมอาเซียน

ยุทธศาสตร์ที่ ๓ การพัฒนาสังคม และส่งเสริมคุณภาพชีวิต

แนวทางการพัฒนา

- ๑) ส่งเสริม สนับสนุนการพัฒนาอาชีพและรายได้ประชาชน
- ๒) พัฒนาการศึกษาระบบและนอกระบบ โดยส่งเสริมให้มีศูนย์เรียนรู้ชุมชน และการศึกษาดูตามอัยยาศัย
- ๓) ส่งเสริม และพัฒนาคุณภาพชีวิต เยาวชน ผู้สูงอายุ ผู้ด้อยโอกาส
- ๔) การเสริมสร้างสุขภาวะของประชาชน
- ๕) ส่งเสริม สนับสนุนการจัดสวัสดิการชุมชนขององค์กรปกครองส่วนท้องถิ่นในจังหวัด

ยุทธศาสตร์ที่ ๔ การพัฒนาการจัดระเบียบชุมชน สังคมและการรักษาความสงบเรียบร้อย

แนวทางการพัฒนา

- ๑) การส่งเสริม สนับสนุนการพัฒนาประชาธิปไตย เทิดทูนสถาบัน และศักยภาพของผู้นำชุมชน
- ๒) การป้องกันและแก้ไขปัญหายาเสพติด
- ๓) การจัดเตรียมความพร้อมในการป้องกันและบรรเทาสาธารณภัย และกำหนดมาตรการในการลดเหตุร้าย
- ๔) การส่งเสริมการมีส่วนร่วมของประชาชน

ยุทธศาสตร์ที่ ๕ การพัฒนาการบริหารจัดการทรัพยากรธรรมชาติและสิ่งแวดล้อม

แนวทางการพัฒนา

- ๑) การคุ้มครอง ดูแลบำรุงรักษาและใช้ประโยชน์ทรัพยากรธรรมชาติและสิ่งแวดล้อมที่ยั่งยืน ภายใต้การมีส่วนร่วมของประชาชนและชุมชนท้องถิ่น
- ๒) สร้างจิตสำนึกในการบริหารจัดการทรัพยากรธรรมชาติและสิ่งแวดล้อม
- ๓) การบริหารจัดการขยะมูลฝอย

ยุทธศาสตร์ที่ ๖ การพัฒนาการอนุรักษ์ศิลปะ วัฒนธรรม จารีตประเพณี ศาสนาและภูมิปัญญาท้องถิ่น

แนวทางการพัฒนา

- ๑) ส่งเสริม อนุรักษ์ สืบทอด วัฒนธรรม ประเพณีท้องถิ่น ศาสนาและภูมิปัญญาท้องถิ่น
- ๒) สนับสนุนการจัดทำพิพิธภัณฑ์ท้องถิ่น
- ๓) การส่งเสริมทำนุบำรุงศาสนา

THAILAND ๔.๐ มีการให้บริการระบบอินเทอร์เน็ต WIFI ฟรี และมีการติดตั้งกล้องวงจรปิด CCTV

๒. ยุทธศาสตร์ขององค์กรปกครองส่วนท้องถิ่น

๒.๑ วิสัยทัศน์ “คุณภาพชีวิตก้าวหน้า โครงสร้างพื้นฐานมั่นคง ดำรงชีวิตตามแนวปรัชญาเศรษฐกิจพอเพียง แหล่งท่องเที่ยวและประเพณีเป็นที่เลื่องลือ เน้นยึดถือหลักธรรมาภิบาล”

๒.๒ ยุทธศาสตร์

- ยุทธศาสตร์ที่ ๑ การพัฒนาด้านเศรษฐกิจ
- ยุทธศาสตร์ที่ ๒ การพัฒนาคุณภาพชีวิตและสังคม
- ยุทธศาสตร์ที่ ๓ การพัฒนาด้านโครงสร้างพื้นฐานสาธารณูปโภคและสาธารณูปการ
- ยุทธศาสตร์ที่ ๔ การพัฒนาบริหารจัดการทรัพยากรธรรมชาติและสิ่งแวดล้อม
- ยุทธศาสตร์ที่ ๕ การพัฒนาส่งเสริมการท่องเที่ยวอย่างยั่งยืน
- ยุทธศาสตร์ที่ ๖ การเสริมสร้างระบบบริหารจัดการที่ดี

๒.๓ เป้าประสงค์

๑. พัฒนาเส้นทางคมนาคม ให้มีมาตรฐานและครอบคลุมทุกพื้นที่
๒. พัฒนาระบบสาธารณูปโภค สาธารณูปการ ให้ทั่วถึง
๓. ส่งเสริม สนับสนุนการพัฒนาอาชีพและรายได้ของประชาชน
๔. ส่งเสริมการพัฒนาอย่างยั่งยืน ด้วยหลักปรัชญาเศรษฐกิจพอเพียง
๕. ส่งเสริม และพัฒนาคุณภาพชีวิตประชาชน ผู้สูงอายุ ผู้พิการ ผู้ป่วยเอดส์ เด็ก สตรี เยาวชน และผู้ด้อยโอกาสให้มีจุดยืนในสังคมที่เท่าเทียมกัน
๖. ส่งเสริมสนับสนุนการศึกษา อนุรักษ์ศิลปวัฒนธรรม ขนบธรรมเนียมประเพณีและภูมิปัญญาของท้องถิ่น

๗. เสริมสร้างความปลอดภัยในชีวิตและทรัพย์สินของประชาชน
๘. เสริมสร้างสุขภาวะที่ดีให้แก่ประชาชน
๙. ส่งเสริมการอนุรักษ์ทรัพยากรธรรมชาติและสิ่งแวดล้อม
๑๐. พัฒนาแหล่งท่องเที่ยวในพื้นที่ให้มีศักยภาพเพื่อรองรับนักท่องเที่ยว
๑๑. สร้างระบบบริหารจัดการที่ดี เพื่อการบริหารและการบริการให้มีประสิทธิภาพ โดยให้ประชาชนมีส่วนร่วมเพื่อการพัฒนาท้องถิ่นที่ยั่งยืน

๒.๔ ตัวชี้วัด

ประชาชนมีความปลอดภัยในชีวิตและทรัพย์สิน มีสาธารณูปโภคและสาธารณูปการที่สะอาดและปลอดภัย มีรายได้มากขึ้น มีการบริการสาธารณสุข และเด็กได้รับการศึกษาอย่างทั่วถึง

๒.๕ ค่าเป้าหมาย

๑. ก่อสร้าง ซ่อมแซม ปรับปรุง โครงสร้างพื้นฐาน สาธารณูปโภค สาธารณูปการ ในเขตพื้นที่รับผิดชอบให้มีความสะดวกและมาตรฐานทั่วถึงทั้งพื้นที่
๒. สนับสนุนเสริมสร้างความเข้มแข็งของชุมชนทางเศรษฐกิจระดับบุคคล ครอบครัวและชุมชนท้องถิ่นโดยเน้นปรัชญาเศรษฐกิจพอเพียง
๓. เสริมสร้างทักษะของคนภายในชุมชนทั้งทางด้านจิตใจ ด้านสังคมการศึกษา ด้านสุขภาพอนามัย ด้านสวัสดิการ ด้านสาธารณสุข ด้านกีฬา ให้มีคุณภาพและพึ่งพาตนเองได้
๔. ปรับปรุง พัฒนาแหล่งท่องเที่ยวในพื้นที่
๕. อนุรักษ์ พื้นฟูทรัพยากรธรรมชาติและสนับสนุนประชาชนทุกภาคส่วนให้มีส่วนร่วมในการพัฒนาและตรวจสอบการทำงานของภาครัฐและส่งเสริมการบริหารราชการให้เป็นไปตามหลักการบริหารจัดการบ้านเมืองที่ดีและสิ่งแวดล้อม

๒.๖ กลยุทธ์

๑. พัฒนาระบบสาธารณูปโภคและบริการพื้นฐานให้มีประสิทธิภาพและครอบคลุมทุกพื้นที่และได้มาตรฐาน
๒. ส่งเสริมเกษตรตามแนวทางปรัชญาเศรษฐกิจพอเพียง
๓. ส่งเสริมและพัฒนาศึกษาเพื่อให้ประชาชนได้รับการศึกษาอย่างทั่วถึงและมีคุณภาพเป็นคนดีมีคุณธรรม ตลอดจนส่งเสริมศิลปวัฒนธรรมประเพณีอันดีงามและภูมิปัญญาท้องถิ่น
๔. ส่งเสริมและพัฒนาศาธารณสุขเพื่อให้ประชาชนได้รับการส่งเสริมป้องกันสาธารณสุขที่ทั่วถึงตลอดจนป้องกันและควบคุมโรคติดต่อและไม่ติดต่อต่าง ๆ
๕. ส่งเสริมและพัฒนากิจการด้านกีฬา และการออกกำลังกายเพื่อให้ห่างไกลยาเสพติด
๖. จัดสวัสดิการสงเคราะห์แก่ผู้ยากไร้และด้อยโอกาส
๗. รักษาความสงบเรียบร้อยภายในและการป้องกันและบรรเทาสาธารณภัยเพื่อให้ประชาชนมีความปลอดภัยในชีวิตและทรัพย์สิน
๘. อนุรักษ์ทรัพยากรธรรมชาติและสิ่งแวดล้อมคงไว้ซึ่งความอุดมสมบูรณ์
๙. สร้างจิตสำนึกในการอนุรักษ์ทรัพยากรธรรมชาติให้แก่เยาวชนและประชาชน
๑๐. พัฒนาสิ่งแวดล้อมและป้องกันมลพิษเพื่อให้มีความเป็นระเบียบเรียบร้อย สะอาด น่าอยู่อาศัย
๑๑. การพัฒนา พื้นฟู แหล่งท่องเที่ยวให้มีศักยภาพและคุณภาพ
๑๒. เสริมสร้างเครือข่ายและการมีส่วนร่วมของชุมชนด้านการท่องเที่ยว
๑๓. ส่งเสริมการท่องเที่ยวเชิงอนุรักษ์และการดำรงไว้ซึ่งวิถีชีวิตชุมชน
๑๔. ส่งเสริมการบริการที่ดีเพื่อให้ประชาชนมีความพึงพอใจ

๑๕. ส่งเสริมการมีส่วนร่วมของประชาชนในการตรวจสอบการทำงาน
๑๖. สร้างจิตสำนึก ค่านิยม และจรรยาบรรณในการปฏิบัติราชการ
๑๗. ส่งเสริมและพัฒนาให้คณะผู้บริหาร สมาชิกสภาท้องถิ่น ผู้นำชุมชน พนักงานและลูกจ้าง ให้มีความ ความสามารถ

๒.๘ ความเชื่อมโยงของยุทธศาสตร์ในภาพรวม

จากประเด็นความเชื่อมโยงยุทธศาสตร์ที่สำคัญของแผนพัฒนาเศรษฐกิจและสังคมแห่งชาติฉบับที่ ๑๒ ยุทธศาสตร์ชาติ และยุทธศาสตร์จังหวัด จะเห็นได้ว่ามีความเชื่อมโยงกันอย่างชัดเจนในการนำมาเป็นแนวทางกำหนดประเด็นยุทธศาสตร์การพัฒนาขององค์กรปกครองส่วนท้องถิ่น ซึ่งการกำหนดประเด็นยุทธศาสตร์การพัฒนาที่ชัดเจนจะเป็นการเตรียมการพัฒนา เป็นการนำภูมิคุ้มกันที่มีอยู่ พร้อมทั้งเร่งสร้างภูมิคุ้มกันใหม่ในท้องถิ่นให้เข้มแข็งขึ้น เพื่อเตรียมความพร้อมคน สังคม และระบบเศรษฐกิจของชุมชนให้สามารถปรับตัวรองรับผลกระทบจากการสภาวะการณ์เปลี่ยนแปลงได้อย่างเหมาะสม โดยให้ความสำคัญกับการพัฒนาคน สังคม เศรษฐกิจภายในชุมชนให้มีคุณภาพ ใช้ทรัพยากรที่มีอยู่ภายในชุมชนอย่างคุ้มค่าและเกิดประโยชน์สูงสุด รวมทั้งสร้างโอกาสทางเศรษฐกิจด้วยฐานความรู้ เทคโนโลยี นวัตกรรม และความคิดสร้างสรรค์ บนพื้นฐานการผลิตและการบริโภคที่เป็นมิตรต่อสิ่งแวดล้อม ซึ่งจะนำไปสู่การพัฒนาเพื่อประโยชน์สุขที่ยั่งยืนของชุมชนตามหลักปรัชญาของเศรษฐกิจพอเพียง

๓. การวิเคราะห์เพื่อพัฒนาท้องถิ่น

๓.๑ การวิเคราะห์กรอบการจัดทำยุทธศาสตร์ขององค์กรปกครองส่วนท้องถิ่น

เพื่อให้ทราบถึงสถานภาพการพัฒนาขององค์กรปกครองส่วนท้องถิ่นในปัจจุบันและโอกาสในการพัฒนาในอนาคต จึงได้ทำการวิเคราะห์ศักยภาพด้วยเทคนิค SWOT Analysis เพื่อให้เห็นจุดอ่อนและจุดแข็งจากปัจจัยภายในและโอกาส และอุปสรรค จากปัจจัยภายนอก ซึ่งผลการวิเคราะห์ศักยภาพ สรุปผลได้ดังนี้

ด้าน	จุดแข็ง / โอกาส	จุดอ่อน / อุปสรรค
การพัฒนาด้านเศรษฐกิจ	<p>จุดแข็ง</p> <ul style="list-style-type: none"> - มีภูมิประเทศภูมิอากาศรวมทั้งสภาวะแวดล้อมที่เหมาะสมแก่การทำเกษตร - มีกลุ่มอาชีพในตำบล <p>โอกาส</p> <ul style="list-style-type: none"> - รัฐบาลมีนโยบายส่งเสริมและแก้ไขปัญหาความยากจนของประชาชน 	<p>จุดอ่อน</p> <ul style="list-style-type: none"> - ประชาชนมีรายได้ไม่เพียงพอ - ปัญหาหนี้สินของเกษตรกร - ราคาผลผลิตทางการเกษตรตกต่ำ <p>อุปสรรค</p> <ul style="list-style-type: none"> - สภาวะการณ์ทางเศรษฐกิจในระดับประเทศส่งผลกระทบต่อประชาชนในระดับรากหญ้า
การพัฒนาและส่งเสริมคุณภาพชีวิตและสังคม	<p>จุดแข็ง</p> <ul style="list-style-type: none"> - มีวัฒนธรรม ประเพณีท้องถิ่น - ประชาชนไม่มีความแตกต่างในด้านเชื้อชาติ ศาสนา ภาษา และวัฒนธรรมประเพณี - มีองค์กรชุมชน เช่น กรรมการหมู่บ้าน อสม./กองทุนหมู่บ้าน/อปพร. - ผู้สูงอายุ ผู้พิการ ผู้ป่วยเอดส์ ได้รับการสนับสนุน เบี้ยยังชีพอย่างทั่วถึง 	<p>จุดอ่อน</p> <ul style="list-style-type: none"> - เด็กและเยาวชนยังขาดการมีส่วนร่วมในการสืบสานประเพณีท้องถิ่น - มีแรงงานต่างด้าวที่เข้ามาทำงานในพื้นที่ซึ่งส่งผลกระทบต่อความมั่นคง ปลอดภัยในชีวิตและทรัพย์สิน - การแพร่ระบาดของยาเสพติด - กลุ่มองค์กรต่าง ๆ ในชุมชนไม่เข้มแข็ง

	<p>โอกาส</p> <ul style="list-style-type: none"> - รัฐบาลสนับสนุนให้แต่ละท้องถิ่นมีบทบาทในการอนุรักษ์ พื้นที่ผุ เผยแพร่ถ่ายทอดวัฒนธรรม ประเพณี และภูมิปัญญาท้องถิ่นมากขึ้น - รัฐบาลให้การสนับสนุนและส่งเสริมคุณภาพชีวิตของผู้สูงอายุ ผู้พิการ ผู้ป่วยเอดส์ 	<p>อุปสรรค</p> <ul style="list-style-type: none"> - สื่อต่าง ๆ เช่น อินเทอร์เน็ต ซึ่งมีอิทธิพลต่อเด็กและเยาวชน ทำให้ขาดความสนใจและมีส่วนร่วมในการสืบสานประเพณีท้องถิ่น - การเปิดโอกาสในการเข้ามาทำงานของแรงงานต่างด้าวอย่างเสรี
<p>การพัฒนาโครงสร้างพื้นฐาน สาธารณูปโภค และสาธารณูปการ</p>	<p>จุดแข็ง</p> <ul style="list-style-type: none"> - มีถนนที่เชื่อมถึงกันระหว่างหมู่บ้าน - มีระบบสาธารณูปโภค สาธารณูปการ เช่น ไฟฟ้า ประปา <p>โอกาส</p> <ul style="list-style-type: none"> - มีกฎหมาย ระเบียบ กำหนดภารกิจ อำนาจหน้าที่ในการปฏิบัติงานไว้อย่างชัดเจน สามารถกำหนดนโยบายการพัฒนาได้ตามสภาพปัญหาและความต้องการของประชาชนได้ 	<p>จุดอ่อน</p> <ul style="list-style-type: none"> - การพัฒนาด้านโครงสร้างพื้นฐานยังไม่ครอบคลุมทุกพื้นที่ เพราะมีงบประมาณจำกัดในการนำไปพัฒนา <p>อุปสรรค</p> <ul style="list-style-type: none"> - สภาพพื้นที่บางส่วนอยู่ในเขตป่าไม้ ป่าสงวนแห่งชาติ และเขตรักษาพันธุ์สัตว์ป่า ทำให้ไม่สามารถดำเนินการพัฒนาด้านโครงสร้างพื้นฐานตามความต้องการประชาชนได้ทันการณ์
<p>การบริหารจัดการทรัพยากรธรรมชาติและสิ่งแวดล้อม</p>	<p>จุดแข็ง</p> <ul style="list-style-type: none"> - มีป่าสงวน - มีทรัพยากรทางธรรมชาติที่สมบูรณ์ - สภาพแวดล้อมยังมีสภาพที่ดีเนื่องจากยังไม่มีโรงงานอุตสาหกรรมขนาดใหญ่และชุมชนยังไม่หนาแน่น <p>โอกาส</p> <ul style="list-style-type: none"> - รัฐบาลมีนโยบายและให้ความสำคัญการอนุรักษ์ทรัพยากรธรรมชาติ รวมถึงการป้องกันและแก้ไขปัญหาสีงแวดล้อม 	<p>จุดอ่อน</p> <ul style="list-style-type: none"> - ประชาชนขาดจิตสำนึกในการรักษาทรัพยากรธรรมชาติและสิ่งแวดล้อม - การใช้ทรัพยากรไม่คุ้มค่า ทุ่มเพื่อ - มีการบุกรุกที่สาธารณะของหมู่บ้านและป่าไม้ ป่าสงวนแห่งชาติ และเขตรักษาพันธุ์สัตว์ป่า <p>อุปสรรค</p> <ul style="list-style-type: none"> - การดำเนินการกับผู้กระทำผิดยังไม่จริงจัง
<p>การพัฒนาส่งเสริมการท่องเที่ยวอย่างยั่งยืน</p>	<p>จุดแข็ง</p> <ul style="list-style-type: none"> - มีแหล่งท่องเที่ยวถ้ำพระขยงค์ - มีน้ำตกห้วยเนียง - มีน้ำตกห้วยใหญ่ <p>โอกาส</p> <ul style="list-style-type: none"> - รัฐบาลมีนโยบายและให้ความสำคัญกับการส่งเสริมการท่องเที่ยวภายในประเทศ 	<p>จุดอ่อน</p> <ul style="list-style-type: none"> - ขาดการประชาสัมพันธ์ที่เพียงพอและทั่วถึง - แหล่งท่องเที่ยวไม่ได้รับการพัฒนาอย่างต่อเนื่อง <p>อุปสรรค</p> <ul style="list-style-type: none"> - สภาพภูมิอากาศที่ได้รับอิทธิพลของลมมรสุมทั้งสองด้าน ทำให้มีฝนตกชุก ซึ่งเป็นอุปสรรคที่สำคัญด้านการท่องเที่ยว
<p>การเสริมสร้างระบบบริหารจัดการที่ดี</p>	<p>จุดแข็ง</p> <ul style="list-style-type: none"> - ผู้นำมีความรู้ความสามารถ มีภาวะความเป็นผู้นำ มีศักยภาพในการบริหารงาน - บุคลากรมีความรู้และทักษะในการปฏิบัติงาน <p>โอกาส</p> <ul style="list-style-type: none"> - รัฐบาลเน้นการให้สิทธิเสรีภาพแก่ประชาชน ส่งเสริมการกระจายอำนาจสู่ท้องถิ่นและเปิดโอกาสในการมีส่วนร่วมของประชาชน 	<p>จุดอ่อน</p> <ul style="list-style-type: none"> - ประชาชนยังขาดความรู้เรื่องกฎหมายที่เกี่ยวข้องกับประชาชน - ขาดบุคลากรผู้ปฏิบัติงานที่มีความรู้ความสามารถในบางสาขาของงาน <p>อุปสรรค</p> <ul style="list-style-type: none"> - งบประมาณมีจำกัดทำให้เป็นอุปสรรคต่อการดำเนินการพัฒนาหรือแก้ไขปัญหาความเดือนร้อนของประชาชน

๓.๒ การประเมินสถานการณ์สภาพแวดล้อมภายนอกที่เกี่ยวข้อง

ผลจากการประเมินสถานการณ์สภาพแวดล้อมภายนอกขององค์การบริหารส่วนตำบลลำเลียงพบว่าปัญหาสภาพพื้นที่ไม่เอื้ออำนวยต่อการพัฒนา เนื่องจากพื้นที่บางส่วนอยู่ในเขตป่าสงวนแห่งชาติป่าอนุรักษ์ เขตรักษาพันธุ์สัตว์ป่า ซึ่งไม่สามารถดำเนินการพัฒนาเพื่อแก้ปัญหาคความเดือดร้อนให้กับประชาชนได้อย่างเต็มที่

ส่วนที่ ๓

การนำแผนพัฒนาท้องถิ่นไปสู่การปฏิบัติ

๑. ยุทธศาสตร์การพัฒนาและแผนงาน

ที่	ยุทธศาสตร์	ด้าน	แผนงาน	หน่วยงาน รับผิดชอบหลัก	หน่วยงาน สนับสนุน
๑.	การพัฒนาด้านเศรษฐกิจ	- ด้านบริการชุมชน และสังคม - ด้านบริการชุมชน และสังคม	๑.๑ แผนงานสร้าง เข้มแข็งของชุมชน ๑.๒ แผนงานการเกษตร	สำนักปลัด สำนักปลัด	กองคลัง/ กองการศึกษา สำนักปลัด
๒.	การพัฒนาและส่งเสริมคุณภาพ ชีวิตและสังคม	- ด้านบริการชุมชน และสังคม - ด้านบริหารทั่วไป - ด้านบริการชุมชน และสังคม - ด้านบริการชุมชน และสังคม - ด้านบริการชุมชน และสังคม - ด้านบริการชุมชน และสังคม - ด้านการดำเนินงาน อื่น	๒.๑ แผนงานการศึกษา ๒.๒ แผนงานการรักษาความ สงบภายใน ๒.๓ แผนงานการศาสนา วัฒนธรรมและนันทนาการ ๒.๔ แผนงานสาธารณสุข ๒.๕ แผนงานสร้าง เข้มแข็งของชุมชน ๒.๖ แผนงานสังคมสงเคราะห์ ๒.๗ แผนงานงบกลาง	กองการศึกษาฯ สำนักปลัด/กองช่าง กองการศึกษาฯ สำนักปลัด สำนักปลัด/ กองการศึกษาฯ สำนักปลัด/ กองช่าง สำนักปลัด	กองคลัง/ กองการศึกษาฯ กองคลัง สำนักปลัด/ กองคลัง/ กองช่าง กองการศึกษาฯ กองคลัง กองคลัง
๓.	การพัฒนาโครงสร้างพื้นฐาน สาธารณูปโภคและสาธารณูปการ	- ด้านบริการชุมชน และสังคม - ด้านบริการชุมชน และสังคม - ด้านบริการชุมชน และสังคม	๓.๑ แผนงานเคหะและชุมชน ๓.๒ แผนงานอุตสาหกรรม และการโยธา ๓.๓ แผนงานการเกษตร	กองช่าง กองช่าง กองช่าง	กองคลัง/ อบจ.ระนอง สำนักปลัด/ กองคลัง/ อบจ.ระนอง สำนักปลัด/ กองคลัง/ อบจ.ระนอง

๔.	การบริหารจัดการ ทรัพยากรธรรมชาติ และสิ่งแวดล้อม	- ด้านบริการชุมชน และสังคม	๔.๑ แผนงานการเกษตร	สำนักปลัด	กองช่าง/ กองการศึกษาฯ
๕.	การพัฒนาส่งเสริม การท่องเที่ยวอย่างยั่งยืน	- ด้านบริการชุมชน และสังคม - ด้านบริการชุมชน และสังคม	๕.๑ แผนงานศาสนา วัฒนธรรมและนันทนาการ ๕.๒ แผนงานอุตสาหกรรม และการโยธา	กองการศึกษาฯ กองช่าง	สำนักปลัด กองการศึกษาฯ
๖.	การเสริมสร้างระบบ บริหารจัดการที่ดี	- ด้านบริหารทั่วไป - ด้านบริการชุมชน และสังคม - ด้านบริการชุมชน และสังคม	๖.๑ แผนงานบริหารทั่วไป ๖.๒ แผนงานอุตสาหกรรม และการโยธา ๖.๒ แผนงานสร้าง ความเข้มแข็งของชุมชน	สำนักปลัด/ กองคลัง/กองช่าง กองช่าง สำนักปลัด	กองการศึกษาฯ สำนักปลัด/ กองคลัง/ กองการศึกษาฯ กองช่าง/ กองคลัง/ กองการศึกษาฯ

ความเชื่อมโยงของยุทธศาสตร์ในภาพรวม

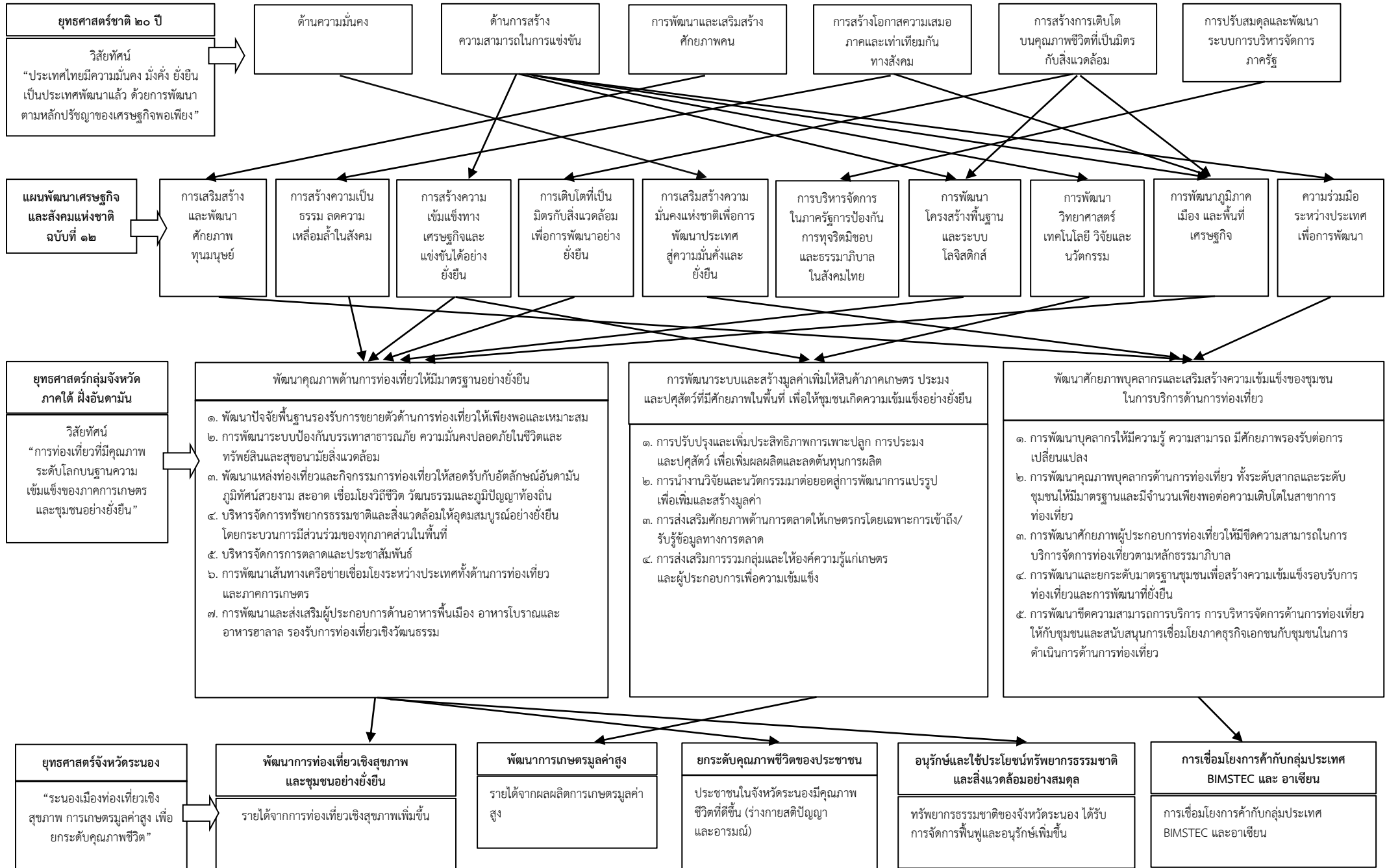

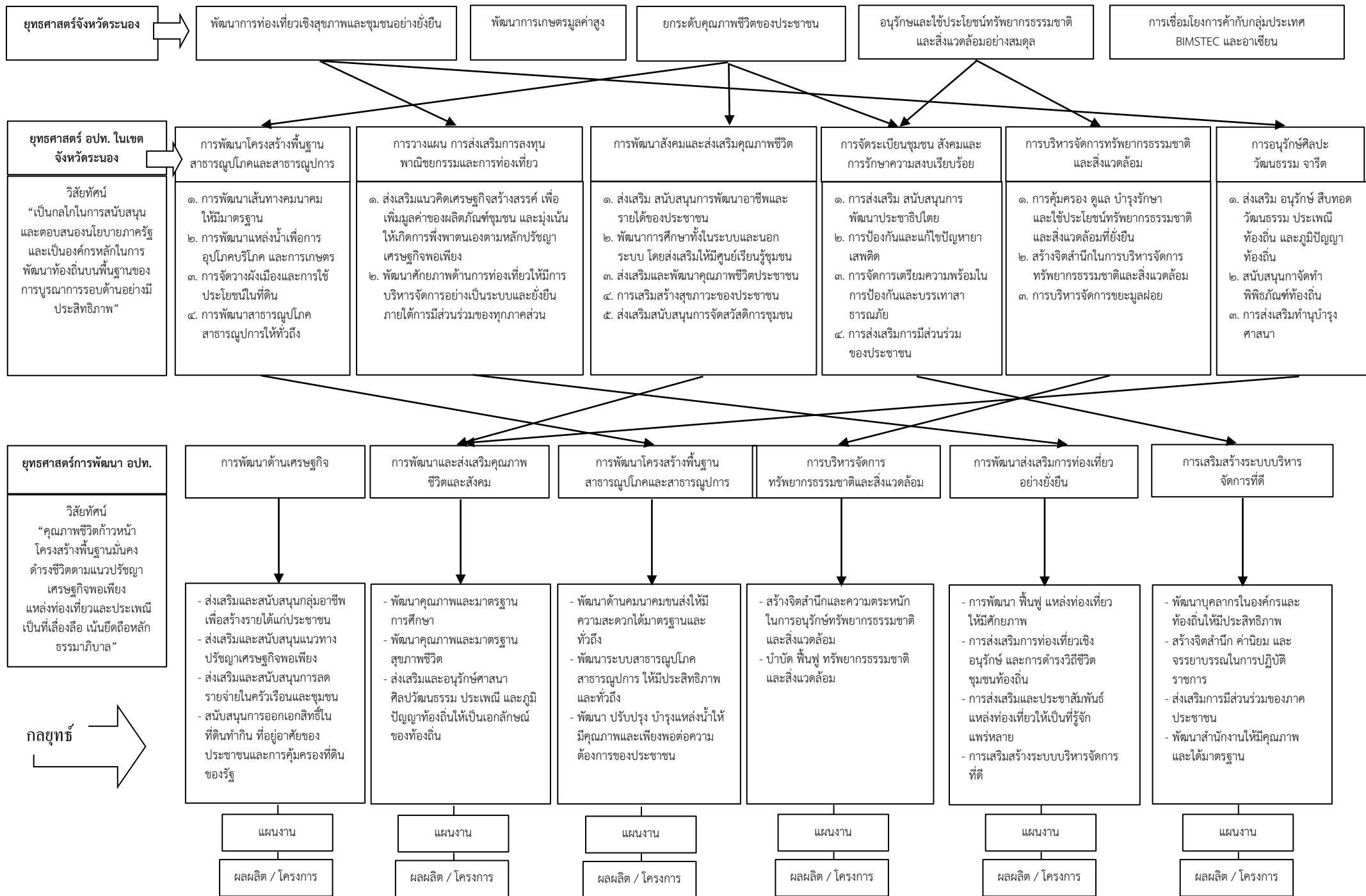

๒. บัญชีโครงการพัฒนาท้องถิ่น

บัญชีสรุปโครงการพัฒนา
แผนพัฒนาท้องถิ่น (พ.ศ. ๒๕๖๖ - ๒๕๗๐)
องค์การบริหารส่วนตำบลลำเลียง อำเภอกะบุรี จังหวัดระนอง

ยุทธศาสตร์	ปี ๒๕๖๖		ปี ๒๕๖๗		ปี ๒๕๖๘		ปี ๒๕๖๙		ปี ๒๕๗๐		รวม ๕ ปี	
	จำนวนโครงการ	งบประมาณ (บาท)	จำนวนโครงการ	งบประมาณ (บาท)	จำนวนโครงการ	งบประมาณ (บาท)	จำนวนโครงการ	งบประมาณ (บาท)	จำนวนโครงการ	งบประมาณ (บาท)	จำนวนโครงการ	งบประมาณ (บาท)
ยุทธศาสตร์ที่ ๑ การพัฒนาด้านเศรษฐกิจ												
๑.๑ แผนงาน สร้างความเข้มแข็งของชุมชน	๖	๒๐๐,๐๐๐	๗	๗๐๐,๐๐๐	๖	๒๐๐,๐๐๐	๖	๒๐๐,๐๐๐	๖	๒๐๐,๐๐๐	๓๑	๑,๕๐๐,๐๐๐
๑.๒ แผนงาน การเกษตร	๑	๕๐๐,๐๐๐	๑	๕๐๐,๐๐๐	-	-	-	-	-	-	๒	๑,๐๐๐,๐๐๐
รวม	๗	๗๐๐,๐๐๐	๘	๑,๒๐๐,๐๐๐	๖	๒๐๐,๐๐๐	๖	๒๐๐,๐๐๐	๖	๒๐๐,๐๐๐	๓๓	๒,๕๐๐,๐๐๐
ยุทธศาสตร์ที่ ๒ การพัฒนาส่งเสริมคุณภาพชีวิตและสังคม												
๒.๑ แผนงาน การศึกษา	๑๓	๑๒,๓๕๓,๐๐๐	๑๓	๑๓,๑๙๒,๐๐๐	๑๐	๙,๙๔๙,๘๐๐	๙	๙,๗๐๗,๗๕๐	๙	๙,๙๙๓,๖๐๐	๕๔	๕๕,๑๙๖,๑๕๐
๒.๒ แผนงาน การรักษาความสงบภายใน	๙	๗๒๐,๐๐๐	๙	๘๒๐,๐๐๐	๙	๗๒๐,๐๐๐	๙	๗๒๐,๐๐๐	๙	๗๒๐,๐๐๐	๔๕	๓,๗๐๐,๐๐๐
๒.๓ แผนงาน ศาสนาวัฒนธรรมและนันทนาการ	๑๐	๗๕๐,๐๐๐	๑๐	๗๕๐,๐๐๐	๑๐	๗๕๐,๐๐๐	๑๐	๗๕๐,๐๐๐	๑๐	๗๕๐,๐๐๐	๕๐	๓,๗๕๐,๐๐๐
๒.๔ แผนงาน สาธารณสุข	๗	๖๖๐,๐๐๐	๗	๖๖๐,๐๐๐	๗	๖๖๐,๐๐๐	๗	๗๒๐,๐๐๐	๗	๗๒๐,๐๐๐	๓๕	๓,๔๒๐,๐๐๐
๒.๕ แผนงาน สร้างความเข้มแข็งของชุมชน	๔	๙๐,๐๐๐	๔	๙๐,๐๐๐	๔	๙๐,๐๐๐	๔	๙๐,๐๐๐	๔	๙๐,๐๐๐	๒๐	๔๕๐,๐๐๐
๒.๖ แผนงาน สังคมสงเคราะห์	๑	๒๕,๐๐๐	๑	๒๕,๐๐๐	๑	๒๕,๐๐๐	๑	๒๕,๐๐๐	๑	๒๕,๐๐๐	๕	๑๒๕,๐๐๐
๒.๗ แผนงาน งบกลาง	๔	๑๓,๑๑๕,๐๐๐	๔	๑๔,๐๗๐,๐๐๐	๔	๑๕,๕๘๕,๐๐๐	๔	๑๗,๑๙๐,๐๐๐	๔	๑๘,๙๘๐,๐๐๐	๒๐	๗๘,๙๘๐,๐๐๐
รวม	๔๘	๒๗,๗๑๓,๐๐๐	๔๘	๒๙,๖๐๗,๐๐๐	๔๕	๒๗,๗๗๙,๘๐๐	๔๔	๒๙,๒๐๒,๗๕๐	๔๔	๓๑,๒๗๘,๖๐๐	๒๒๙	๑๔๕,๕๘๑,๑๕๐

ยุทธศาสตร์	ปี ๒๕๖๖		ปี ๒๕๖๗		ปี ๒๕๖๘		ปี ๒๕๖๙		ปี ๒๕๗๐		รวม ๕ ปี	
	จำนวนโครงการ	งบประมาณ (บาท)	จำนวนโครงการ	งบประมาณ (บาท)	จำนวนโครงการ	งบประมาณ (บาท)	จำนวนโครงการ	งบประมาณ (บาท)	จำนวนโครงการ	งบประมาณ (บาท)	จำนวนโครงการ	งบประมาณ (บาท)
ยุทธศาสตร์ที่ ๓ การพัฒนาโครงสร้างพื้นฐาน สาธารณูปโภคและสาธารณูปการ												
๓.๑ แผนงาน เคหะและชุมชน	๔	๙๕๐,๐๐๐	๔	๑,๐๑๐,๐๐๐	-	-	-	-	๑	๑๕๐,๐๐๐	๙	๒,๑๑๐,๐๐๐
๓.๒ แผนงาน อุตสาหกรรมและการโยธา	๓๘	๕๑,๓๖๙,๒๐๐	๒๙	๓๐,๑๘๘,๘๐๐	๒๑	๖๖,๐๑๕,๐๐๐	๑๕	๒๗,๖๙๘,๔๐๐	๗	๑๑,๑๗๓,๔๐๐	๑๑๐	๑๘๖,๔๔๔,๘๐๐
๓.๓ แผนงาน การเกษตร	๒	๕๗๐,๐๐๐	-	-	-	-	-	-	-	-	๒	๕๗๐,๐๐๐
รวม	๔๔	๕๒,๘๘๙,๒๐๐	๓๓	๓๑,๑๙๘,๘๐๐	๒๑	๖๖,๐๑๕,๐๐๐	๑๕	๒๗,๖๙๘,๔๐๐	๘	๑๑,๓๒๓,๔๐๐	๑๒๑	๑๘๙,๑๒๔,๘๐๐
ยุทธศาสตร์ที่ ๔ การบริหารจัดการ ทรัพยากรธรรมชาติและสิ่งแวดล้อม												
๔.๑ แผนงาน การเกษตร	๓	๑๕,๐๐๐	๓	๑๕,๐๐๐	๓	๑๕,๐๐๐	๓	๑๕,๐๐๐	๓	๑๕,๐๐๐	๑๕	๗๕,๐๐๐
รวม	๓	๑๕,๐๐๐	๓	๑๕,๐๐๐	๓	๑๕,๐๐๐	๓	๑๕,๐๐๐	๓	๑๕,๐๐๐	๑๕	๗๕,๐๐๐
ยุทธศาสตร์ที่ ๕ การพัฒนาส่งเสริม การท่องเที่ยวอย่างยั่งยืน												
๕.๑ แผนงาน ศาสนาวัฒนธรรมและนันทนาการ	๑	๔๐๐,๐๐๐	๑	๔๐๐,๐๐๐	๑	๔๐๐,๐๐๐	๑	๔๐๐,๐๐๐	๑	๔๐๐,๐๐๐	๕	๒,๐๐๐,๐๐๐
๕.๒ แผนงาน อุตสาหกรรมและการโยธา	๓	๓๕๐,๐๐๐	๒	๑๕๐,๐๐๐	๒	๑๕๐,๐๐๐	๒	๑๕๐,๐๐๐	๒	๑๕๐,๐๐๐	๑๐	๙๕๐,๐๐๐
รวม	๔	๗๕๐,๐๐๐	๓	๕๕๐,๐๐๐	๓	๕๕๐,๐๐๐	๓	๕๕๐,๐๐๐	๓	๕๕๐,๐๐๐	๑๖	๒,๙๕๐,๐๐๐
ยุทธศาสตร์ที่ ๖ การเสริมสร้างระบบบริหารจัดการที่ดี												
๖.๑ แผนงาน บริหารทั่วไป	๓	๕๓๐,๐๐๐	๓	๕๓๐,๐๐๐	๓	๕๓๐,๐๐๐	๓	๕๓๐,๐๐๐	๓	๕๓๐,๐๐๐	๑๕	๒,๖๕๐,๐๐๐
๖.๒ แผนงาน อุตสาหกรรมและการโยธา	๓	๑,๑๐๐,๐๐๐	-	-	-	-	-	-	-	-	๓	๑,๑๐๐,๐๐๐
๖.๓ แผนงาน สร้างความเข้มแข็งของชุมชน	๒	๕๐,๐๐๐	๒	๕๐,๐๐๐	๒	๕๐,๐๐๐	๒	๕๐,๐๐๐	๒	๕๐,๐๐๐	๑๐	๒๕๐,๐๐๐
รวม	๘	๑,๖๘๐,๐๐๐	๕	๕๘๐,๐๐๐	๕	๕๘๐,๐๐๐	๕	๕๘๐,๐๐๐	๕	๕๘๐,๐๐๐	๒๘	๔,๐๐๐,๐๐๐
รวมทั้งสิ้น	๑๑๔	๘๓,๗๔๗,๒๐๐	๑๐๐	๖๓,๑๕๐,๘๐๐	๘๓	๙๕,๑๓๙,๘๐๐	๗๖	๕๘,๒๔๖,๑๕๐	๖๙	๔๓,๙๔๗,๐๐๐	๔๔๒	๓๔๔,๒๓๐,๙๕๐

๑. ยุทธศาสตร์การพัฒนาด้านเศรษฐกิจ

๒. บัญชีโครงการพัฒนาท้องถิ่น

รายละเอียดโครงการพัฒนา
แผนพัฒนาท้องถิ่น (พ.ศ. ๒๕๖๖ - ๒๕๗๐)
องค์การบริหารส่วนตำบลลำเลียง อำเภอกระบุรี จังหวัดระนอง

ก. ยุทธศาสตร์จังหวัดที่ ๒ การพัฒนาเศรษฐกิจ ชุมชนมั่นคง เข้มแข็งตามหลักปรัชญาเศรษฐกิจพอเพียง

ข. ยุทธศาสตร์การพัฒนาของ อปท. ในเขตจังหวัด ยุทธศาสตร์ที่ ๒ การสังคมและส่งเสริมคุณภาพชีวิต

๑. ยุทธศาสตร์การพัฒนาด้านเศรษฐกิจ

๑.๑ แผนงานสร้างความเข้มแข็งของชุมชน

ที่	โครงการ	วัตถุประสงค์	เป้าหมาย (ผลผลิตของ โครงการ)	งบประมาณ					ตัวชี้วัด (KPI)	ผลลัพธ์ที่คาดว่าจะได้รับ	หน่วยงาน รับผิดชอบ หลัก
				๒๕๖๖ (บาท)	๒๕๖๗ (บาท)	๒๕๖๘ (บาท)	๒๕๖๙ (บาท)	๒๕๗๐ (บาท)			
๑.	โครงการส่งเสริมอาชีพและฝึกอาชีพระยะสั้น	เพื่อให้ประชาชนรายได้เพิ่มขึ้น เพียงพอต่อการดำรงชีพ	- ส่งเสริมและฝึกอาชีพระยะสั้น	๓๐,๐๐๐	๓๐,๐๐๐	๓๐,๐๐๐	๓๐,๐๐๐	๓๐,๐๐๐	ร้อยละ ๘๐ ของรายได้ของรายได้ประชาชนเพิ่มขึ้น	ประชาชนรายได้เพิ่มขึ้น เพียงพอต่อการดำรงชีพ	สำนักปลัด
๒.	โครงการส่งเสริมอาชีพการนวดแผนไทย	เพื่อให้ประชาชนรายได้เพิ่มขึ้น เพียงพอต่อการดำรงชีพ	- ส่งเสริมอาชีพการนวดแผนไทย	๒๐,๐๐๐	๒๐,๐๐๐	๒๐,๐๐๐	๒๐,๐๐๐	๒๐,๐๐๐	ร้อยละ ๘๐ ของรายได้ของรายได้ประชาชนเพิ่มขึ้น	ประชาชนรายได้เพิ่มขึ้น เพียงพอต่อการดำรงชีพ	สำนักปลัด
๓.	โครงการฝึกอบรมอาชีพให้กับประชาชน	เพื่อส่งเสริมการประกอบอาชีพให้กับประชาชนในพื้นที่	- ฝึกอบรมอาชีพให้กับประชาชนในพื้นที่ในด้านต่างๆ	๓๐,๐๐๐	๓๐,๐๐๐	๓๐,๐๐๐	๓๐,๐๐๐	๓๐,๐๐๐	ร้อยละ ๘๐ ของรายได้ของรายได้ประชาชนเพิ่มขึ้น	ประชาชนรายได้เพิ่มขึ้น เพียงพอต่อการดำรงชีพ	สำนักปลัด

ที่	โครงการ	วัตถุประสงค์	เป้าหมาย (ผลผลิตของ โครงการ)	งบประมาณ					ตัวชี้วัด (KPI)	ผลลัพธ์ที่คาดว่าจะได้รับ	หน่วยงาน รับผิดชอบ หลัก
				๒๕๖๖ (บาท)	๒๕๖๗ (บาท)	๒๕๖๘ (บาท)	๒๕๖๙ (บาท)	๒๕๗๐ (บาท)			
๔.	โครงการส่งเสริม การแปรรูปผลิตภัณฑ์ ชุมชน	เพื่อให้ประชาชนรายได้ เพิ่มขึ้น เพียงพอ ต่อการดำรงชีพ	- ส่งเสริมการแปรรูป ผลิตภัณฑ์ชุมชน	๒๐,๐๐๐	๒๐,๐๐๐	๒๐,๐๐๐	๒๐,๐๐๐	๒๐,๐๐๐	ร้อยละ ๘๐ ของรายได้ ประชาชนเพิ่มขึ้น	ประชาชนรายได้ เพิ่มขึ้น เพียงพอ ต่อการดำรงชีพ	สำนักปลัด
๕.	โครงการส่งเสริม การตลาดสินค้า เกษตร/OTOP/ ผลิตภัณฑ์ชุมชน/ SMEs	เพื่อให้ประชาชนรายได้ เพิ่มขึ้น เพียงพอ ต่อการดำรงชีพ	- ส่งเสริมการตลาด สินค้าเกษตร/OTOP/ ผลิตภัณฑ์ชุมชน/ SMEs	๕๐,๐๐๐	๕๐,๐๐๐	๕๐,๐๐๐	๕๐,๐๐๐	๕๐,๐๐๐	ร้อยละ ๘๐ ของรายได้ ประชาชนเพิ่มขึ้น	ประชาชนรายได้ เพิ่มขึ้น เพียงพอ ต่อการดำรงชีพ	สำนักปลัด
๖.	โครงการฝึกอบรม การขับเคลื่อนปรัชญา เศรษฐกิจพอเพียง ในชุมชน	เพื่อให้ประชาชน ได้ดำเนินชีวิต ตามปรัชญา เศรษฐกิจพอเพียง	- ฝึกอบรมการ ขับเคลื่อนปรัชญา เศรษฐกิจพอเพียง ในชุมชน ให้กับผู้นำ ชุมชน และประชาชน ในพื้นที่	๕๐,๐๐๐	๕๐,๐๐๐	๕๐,๐๐๐	๕๐,๐๐๐	๕๐,๐๐๐	ร้อยละ ๘๐ ของประชาชน มีความรู้ความ เข้าใจในปรัชญา เศรษฐกิจพอเพียง เพิ่มขึ้น	ประชาชนมี ความรู้ความ เข้าใจในปรัชญา เศรษฐกิจพอเพียง	สำนักปลัด
รวม ๖ โครงการ				๒๐๐,๐๐๐	๒๐๐,๐๐๐	๒๐๐,๐๐๐	๒๐๐,๐๐๐	๒๐๐,๐๐๐			

๒. ยุทธศาสตร์การพัฒนาส่งเสริมคุณภาพชีวิต และสังคม

- ก. ยุทธศาสตร์จังหวัดที่ ๓ เป็นเมืองน่าอยู่ ที่ประชาชนมีสุขภาวะที่ดี และมีความมั่นคงปลอดภัยอย่างยั่งยืน
 ข. ยุทธศาสตร์การพัฒนาของ อปท.ในเขตจังหวัด ยุทธศาสตร์ที่ ๓ การสังคมและส่งเสริมคุณภาพชีวิต

๒. ยุทธศาสตร์การพัฒนาส่งเสริมคุณภาพชีวิตและสังคม

๒.๑ แผนงานการศึกษา

ที่	โครงการ	วัตถุประสงค์	เป้าหมาย (ผลผลิตของ โครงการ)	งบประมาณ					ตัวชี้วัด (KPI)	ผลลัพธ์ที่คาดว่าจะได้รับ	หน่วยงาน รับผิดชอบ หลัก
				๒๕๖๖ (บาท)	๒๕๖๗ (บาท)	๒๕๖๘ (บาท)	๒๕๖๙ (บาท)	๒๕๗๐ (บาท)			
๑.	โครงการจัดงานวันเด็กแห่งชาติ	เพื่อให้เด็กได้ตระหนักในหน้าที่ของตนและกล้าแสดงออกได้อย่างเต็มศักยภาพ	- จัดกิจกรรมวันเด็กแห่งชาติ วันเสาร์ที่สองของเดือนมกราคม	๑๐๐,๐๐๐	๑๐๐,๐๐๐	๑๐๐,๐๐๐	๑๐๐,๐๐๐	๑๐๐,๐๐๐	ร้อยละ ๑๐๐ ของเด็กมีพัฒนาการที่ดีสมวันเพิ่มขึ้น	เด็กกล้าแสดงออกได้และตระหนักในหน้าที่ของตนเองเหมาะสมตามวัย	กองการศึกษาฯ
๒.	โครงการอาหารเสริม (นม)	เพื่อให้เด็กเล็กได้รับอาหารเสริมที่มีประโยชน์ต่อร่างกาย	- สนับสนุนอาหารเสริม (นม) สำหรับเด็กศูนย์พัฒนาเด็กเล็กในสังกัด อบต.ลำเลียง และสำหรับนักเรียนโรงเรียนสังกัด สพฐ. ในเขตพื้นที่ตำบลลำเลียง ในอัตราคนละ ๗.๓๗ บาท จำนวน ๒๖๐ วัน	๒,๒๕๐,๐๐๐	๒,๓๐๐,๐๐๐	๒,๓๕๐,๐๐๐	๒,๔๐๐,๐๐๐	๒,๔๕๐,๐๐๐	ร้อยละ ๑๐๐ ของเด็กมีโภชนาการอาหารที่ดีเพิ่มขึ้น	เด็กเล็กมีสุขภาพร่างกายที่สมบูรณ์แข็งแรง	กองการศึกษาฯ
๓.	โครงการสนามเด็กเล็กสร้างปัญญา	เพื่อให้มีสนามเด็กเล่นสำหรับเด็กเล็กที่เหมาะสมมากขึ้น	- ก่อสร้างสนามเด็กเล็กสร้างปัญญาให้กับศูนย์พัฒนาเด็กเล็กในสังกัดอบต.ลำเลียง	๒๐๐,๐๐๐	๒๐๐,๐๐๐	๒๐๐,๐๐๐	๒๐๐,๐๐๐	๒๐๐,๐๐๐	ร้อยละ ๑๐๐ ของเด็กเล็กมีพัฒนาการที่ดีสมวัย	เด็กเล็กมีพัฒนาการที่สมวัย	กองการศึกษาฯ

ที่	โครงการ	วัตถุประสงค์	เป้าหมาย (ผลผลิตของ โครงการ)	งบประมาณ					ตัวชี้วัด (KPI)	ผลลัพธ์ที่คาดว่าจะได้รับ	หน่วยงาน รับผิดชอบ หลัก
				๒๕๖๖ (บาท)	๒๕๖๗ (บาท)	๒๕๖๘ (บาท)	๒๕๖๙ (บาท)	๒๕๗๐ (บาท)			
๔.	โครงการสนับสนุน ค่าใช้จ่ายการบริหาร สถานศึกษา	<ul style="list-style-type: none"> - เพื่อส่งเสริมภาวะ โภชนาการอาหารที่ดี ให้กับเด็กเล็ก - เพื่อให้เด็กนักเรียน ได้รับการจัดการศึกษา ที่มีคุณภาพ 	<p>สนับสนุนค่าใช้จ่ายการ บริหารสถานศึกษา ให้กับศูนย์พัฒนาเด็ก เล็กในสังกัด อบต. ลำเลียง</p> <ul style="list-style-type: none"> - จ่ายเป็นค่าอาหาร กลางวัน ในอัตราคน ละ ๒๑ บาท จำนวน ๒๔๕ วัน - จ่ายเป็นค่าจัดการ เรียนการสอน (ราย หัว) ในสังกัด อบต.ลำเลียง อัตราคนละ ๑,๗๐๐ บาท/ปี - จ่ายเป็นค่าหนังสือ เรียน ในอัตราคนละ ๒๐๐ บาท/ปี - จ่ายเป็นค่า เครื่องแบบนักเรียน ใน อัตราคนละ ๓๐ - จ่ายเป็นค่ากิจกรรม พัฒนาผู้เรียน ในอัตรา คนละ ๔๓๐ บาท/ปี 	๒,๘๕๐,๐๐๐	๒,๘๗๑,๐๐๐	๒,๙๑๐,๘๐๐	๒,๙๕๐,๗๕๐	๒,๙๙๐,๖๐๐	ร้อยละ ๑๐๐ ของเด็กได้รับการ การจัด การศึกษา ที่มีคุณภาพ	เด็กได้รับการ จัดการศึกษา ที่มีคุณภาพ	กอง การศึกษาฯ

ที่	โครงการ	วัตถุประสงค์	เป้าหมาย (ผลผลิตของ โครงการ)	งบประมาณ					ตัวชี้วัด (KPI)	ผลลัพธ์ที่คาดว่าจะได้รับ	หน่วยงาน รับผิดชอบ หลัก
				๒๕๖๖ (บาท)	๒๕๖๗ (บาท)	๒๕๖๘ (บาท)	๒๕๖๙ (บาท)	๒๕๗๐ (บาท)			
๕.	โครงการอุดหนุน งบประมาณอาหาร กลางวันสำหรับนักเรียน โรงเรียนสังกัด สพฐ.	เพื่อส่งเสริมภาวะ โภชนาการที่ดีให้กับ นักเรียนระดับชั้น อนุบาลถึงประถมศึกษา ปีที่ ๖ โรงเรียนสังกัด สพฐ.	- จ่ายเป็นเงินอุดหนุน งบประมาณอาหาร กลางวันสำหรับ นักเรียนระดับชั้น อนุบาลถึงประถม ศึกษาปีที่ ๖ โรงเรียน สังกัด สพฐ. อัตราคน ละ ๒๑ บาท จำนวน ๒๐๐ วัน/ปี	๓,๔๒๓,๐๐๐	๓,๕๙๑,๐๐๐	๓,๗๕๙,๐๐๐	๓,๙๒๗,๐๐๐	๔,๑๒๓,๐๐๐	ร้อยละ ๑๐๐ ของเด็กที่ได้รับ โภชนาการที่ดี	เด็กได้รับ โภชนาการที่ดี	กอง การศึกษา
๖.	โครงการก่อสร้างอาคาร เรียนศูนย์พัฒนาเด็ก เล็กบ้านลำเลียง หมู่ที่ ๖	เพื่อให้มีพื้นที่สำหรับ การจัดกิจกรรมที่ เหมาะสมกับเด็กเล็ก	- ก่อสร้างอาคารเรียน ศูนย์พัฒนาเด็กเล็ก บ้านลำเลียง หมู่ที่ ๖	๒,๕๐๐,๐๐๐	-	-	-	-	ร้อยละ ๑๐๐ ของเด็กที่มี สถานศึกษาที่น่าน อยู่เหมาะสมกับ พัฒนาการ	เด็กมีสถานศึกษา ที่น่านอยู่เหมาะสม กับพัฒนาการ	กอง การศึกษา
๗.	โครงการปรับปรุง ห้องเรียนศูนย์พัฒนา เด็กเล็กบ้านลำเลียง หมู่ที่ ๖	เพื่อให้มีพื้นที่สำหรับ การจัดกิจกรรมที่ เหมาะสมกับเด็กเล็ก	- ปรับปรุงห้องเรียน ศูนย์พัฒนาเด็กเล็ก บ้านลำเลียง หมู่ที่ ๖	๒๐๐,๐๐๐	-	-	-	-	ร้อยละ ๑๐๐ ของเด็กที่มีความ ปลอดภัย	เด็กมีความ ปลอดภัย	กอง การศึกษา
๘.	โครงการก่อสร้าง สระว่ายน้ำ ศูนย์พัฒนา เด็กเล็กบ้านลำเลียง หมู่ที่ ๖	เพื่อให้มีพื้นที่สำหรับ การจัดกิจกรรมที่ เหมาะสมกับเด็กเล็ก	- ก่อสร้างสระว่ายน้ำ ศูนย์พัฒนาเด็กเล็ก บ้านลำเลียง หมู่ที่ ๖	-	๕๐๐,๐๐๐	-	-	-	ร้อยละ ๑๐๐ ของเด็กที่มี สุขภาพร่างกาย ที่แข็งแรง	เด็กมีเด็กมี สุขภาพร่างกาย ที่แข็งแรง	กอง การศึกษา

ที่	โครงการ	วัตถุประสงค์	เป้าหมาย (ผลผลิตของ โครงการ)	งบประมาณ					ตัวชี้วัด (KPI)	ผลลัพธ์ที่คาดว่าจะได้รับ	หน่วยงาน รับผิดชอบ หลัก
				๒๕๖๖ (บาท)	๒๕๖๗ (บาท)	๒๕๖๘ (บาท)	๒๕๖๙ (บาท)	๒๕๗๐ (บาท)			
๙.	โครงการปรับปรุง ภูมิทัศน์ ศูนย์พัฒนา เด็กเล็กบ้านลำเลียง หมู่ที่ ๖	เพื่อให้เด็กมีสถานศึกษา ที่ดีมีมาตรฐาน ความปลอดภัย	ปรับปรุงภูมิทัศน์ ศูนย์พัฒนาเด็กเล็ก บ้านลำเลียง หมู่ที่ ๖	-	-	๕๐๐,๐๐๐	-	-	ร้อยละ ๑๐๐ ของเด็กมี สถานศึกษาที่ดี มีมาตรฐาน ความปลอดภัย	เด็กมีสถานศึกษา ที่ดีมีมาตรฐาน ความปลอดภัย	กอง การศึกษาฯ
๑๐.	โครงการปรับปรุง ห้องเรียนศูนย์พัฒนา เด็กเล็กบ้านสองแพรก หมู่ที่ ๗	เพื่อให้มีพื้นที่สำหรับ การจัดกิจกรรม ที่เหมาะสมกับเด็กเล็ก	- ปรับปรุงห้องเรียน ศูนย์พัฒนาเด็กเล็ก บ้านสองแพรก หมู่ที่ ๗	๒๐๐,๐๐๐	-	-	-	-	ร้อยละ ๑๐๐ ของเด็กมีความ ปลอดภัย	เด็กมีความ ปลอดภัย	กอง การศึกษาฯ
๑๑.	โครงการก่อสร้างสนาม เด็กเล่น ศูนย์พัฒนา เด็กเล็กบ้านสองแพรก หมู่ที่ ๗	เพื่อส่งเสริมการเรียนรู้ และสร้างพัฒนาการที่ดี ให้กับเด็ก	- ก่อสร้างสนามเด็ก เล่น ศูนย์พัฒนาเด็ก เล็กบ้านสองแพรก หมู่ที่ ๗	-	๕๐๐,๐๐๐	-	-	-	ร้อยละ ๑๐๐ ของเด็กมี พัฒนาการ ที่สมวัย	เด็กมีพัฒนาการ ที่สมวัย	กอง การศึกษาฯ
๑๒.	โครงการก่อสร้างอาคาร เรียนศูนย์พัฒนาเด็ก เล็กบ้านสองแพรกขวา หมู่ที่ ๘	เพื่อให้มีพื้นที่สำหรับ การจัดกิจกรรม ที่เหมาะสมกับเด็กเล็ก	- ก่อสร้างอาคารเรียน ศูนย์พัฒนาเด็กเล็ก บ้านสองแพรกขวา หมู่ที่ ๘	-	๒,๕๐๐,๐๐๐	-	-	-	ร้อยละ ๑๐๐ ของเด็กมี สถานศึกษาที่น่า อยู่เหมาะสม กับพัฒนาการ	เด็กมีสถานศึกษา ที่น่าอยู่เหมาะสม กับพัฒนาการ	กอง การศึกษาฯ
๑๓.	โครงการก่อสร้างรั้วและ ป้ายชื่อศูนย์พัฒนาเด็ก เล็กบ้านห้วยไทรงาม หมู่ที่ ๑๐	เพื่อให้ศูนย์พัฒนาเด็ก เล็กมีภูมิทัศน์ที่สวยงาม	- ก่อสร้างรั้วและป้าย ชื่อศูนย์พัฒนาเด็กเล็ก บ้านห้วยไทรงาม หมู่ที่ ๑๐	๕๐๐,๐๐๐	-	-	-	-	ร้อยละ ๑๐๐ ของศูนย์พัฒนา เด็กเล็กมีภูมิ ทัศน์ที่สวยงาม	ศูนย์พัฒนาเด็ก เล็กมีภูมิทัศน์ที่ สวยงาม	กอง การศึกษาฯ

ที่	โครงการ	วัตถุประสงค์	เป้าหมาย (ผลผลิตของ โครงการ)	งบประมาณ					ตัวชี้วัด (KPI)	ผลลัพธ์ที่คาดว่าจะได้รับ	หน่วยงาน รับผิดชอบ หลัก
				๒๕๖๖ (บาท)	๒๕๖๗ (บาท)	๒๕๖๘ (บาท)	๒๕๖๙ (บาท)	๒๕๗๐ (บาท)			
๑๔.	โครงการปรับปรุงต่อเติมอาคารเรียน ศูนย์พัฒนาเด็กเล็ก บ้านห้วยไทรงาม หมู่ที่ ๑๐	เพื่อให้เด็กเล็กมีพื้นที่สำหรับจัดกิจกรรมที่เหมาะสม	- ก่อสร้างโถมหลังคา บริเวณศูนย์พัฒนาเด็กเล็กบ้านห้วยไทรงาม หมู่ที่ ๑๐	-	๕๐๐,๐๐๐	-	-	-	ร้อยละ ๑๐๐ ของเด็กมีพัฒนาการที่สมวัย	เด็กมีพัฒนาการที่สมวัย	กองการศึกษาฯ
๑๕.	โครงการพัฒนาศักยภาพครูและบุคลากรทางการศึกษา	เพื่อให้ครูและบุคลากรทางการศึกษาได้รับการพัฒนาศักยภาพ	- จัดฝึกอบรมให้ความรู้ครูและบุคลากรทางการศึกษา	๕๐,๐๐๐	๕๐,๐๐๐	๕๐,๐๐๐	๕๐,๐๐๐	๕๐,๐๐๐	ร้อยละ ๑๐๐ ของครูและบุคลากรทางการศึกษาได้รับการพัฒนาศักยภาพ	ครูและบุคลากรทางการศึกษาได้รับการพัฒนาศักยภาพ	กองการศึกษาฯ
๑๖.	โครงการแข่งขันกีฬาเด็กปฐมวัย ศูนย์พัฒนาเด็กเล็กในสังกัด อบต.ลำเลียง	เพื่อให้เด็กในศูนย์พัฒนาเด็กเล็กได้เข้าร่วมการแข่งขันกีฬา และมีพัฒนาการที่สมวัย	- จัดแข่งขันกีฬาเด็กปฐมวัย ศูนย์พัฒนาเด็กเล็กในสังกัด อบต.ลำเลียง	๕๐,๐๐๐	๕๐,๐๐๐	๕๐,๐๐๐	๕๐,๐๐๐	๕๐,๐๐๐	ร้อยละ ๑๐๐ ของเด็กในศูนย์พัฒนาเด็กเล็กได้เข้าร่วมการแข่งขันกีฬาและมีพัฒนาการที่สมวัย	เด็กในศูนย์พัฒนาเด็กเล็กได้เข้าร่วมการแข่งขันกีฬาและมีพัฒนาการที่สมวัย	กองการศึกษาฯ
๑๗.	โครงการจัดประกวดแข่งขันการจัดนิทรรศการแสดงผลงานทักษะวิชาการ ศูนย์พัฒนาเด็กเล็กในสังกัด อบต.ลำเลียง	เพื่อเป็นการเผยแพร่ผลงานทางวิชาการของศูนย์พัฒนาเด็กเล็กในสังกัด	- จัดประกวดแข่งขันการจัดนิทรรศการแสดงผลงานทักษะวิชาการ ศูนย์พัฒนาเด็กเล็กในสังกัด อบต.ลำเลียง	๒๐,๐๐๐	๒๐,๐๐๐	๒๐,๐๐๐	๒๐,๐๐๐	๒๐,๐๐๐	ร้อยละ ๑๐๐ ของผลงานทางวิชาการของศูนย์พัฒนาเด็กเล็กได้รับการเผยแพร่	ผลงานทางวิชาการของศูนย์พัฒนาเด็กเล็กได้รับการเผยแพร่	กองการศึกษาฯ

ที่	โครงการ	วัตถุประสงค์	เป้าหมาย (ผลผลิตของ โครงการ)	งบประมาณ					ตัวชี้วัด (KPI)	ผลลัพธ์ที่คาดว่าจะได้รับ	หน่วยงาน รับผิดชอบ หลัก
				๒๕๖๖ (บาท)	๒๕๖๗ (บาท)	๒๕๖๘ (บาท)	๒๕๖๙ (บาท)	๒๕๗๐ (บาท)			
๑๘.	โครงการประกัน คุณภาพการศึกษา	เพื่อให้สถานศึกษา ที่ประกันคุณภาพ การศึกษาเป็นไปตาม มาตรฐานการศึกษา ปฐมวัย	- จัดการฝึกอบรม ให้ความรู้ด้านการ ประกันคุณภาพ การศึกษา	๑๐,๐๐๐	๑๐,๐๐๐	๑๐,๐๐๐	๑๐,๐๐๐	๑๐,๐๐๐	ร้อยละ ๑๐๐ ของครูมีความรู้ ด้านการประกัน คุณภาพ การศึกษา	ครูมีความรู้ด้าน การประกัน คุณภาพ การศึกษา	กอง การศึกษาฯ
รวม ๑๘ โครงการ				๑๒,๓๕๓,๐๐๐	๑๓,๑๙๒,๐๐๐	๙,๙๔๙,๘๐๐	๙,๗๐๗,๗๕๐	๙,๙๙๓,๖๐๐			

๒.๒ แผนงานการรักษาความสงบภายใน

ที่	โครงการ	วัตถุประสงค์	เป้าหมาย (ผลผลิตของโครงการ)	งบประมาณ					ตัวชี้วัด (KPI)	ผลลัพธ์ที่คาดว่าจะได้รับ	หน่วยงาน รับผิดชอบ หลัก
				๒๕๖๖ (บาท)	๒๕๖๗ (บาท)	๒๕๖๘ (บาท)	๒๕๖๙ (บาท)	๒๕๗๐ (บาท)			
๑.	โครงการฝึกอบรม ดับเพลิงขั้นต้นและ อพยพอัคคีภัยแก่ ศูนย์พัฒนาเด็กเล็ก	เพื่อให้เด็กและครู ได้รับ ความรู้และทักษะในการ ดับเพลิงขั้นต้นและ อพยพอัคคีภัย	- ฝึกอบรมดับเพลิง ขั้นต้นและอพยพ อัคคีภัยแก่ศูนย์พัฒนา เด็กเล็กในสังกัด ๔ ศูนย์	๒๐,๐๐๐	๒๐,๐๐๐	๒๐,๐๐๐	๒๐,๐๐๐	๒๐,๐๐๐	ร้อยละ ๑๐๐ ของเด็กมีทักษะ ในการดับเพลิง ขั้นต้นเพิ่มขึ้น	เด็กและครูมีทักษะ ในการดับเพลิง ขั้นต้นและอพยพ อัคคีภัย	สำนักปลัด
๒.	โครงการฝึกอบรม อาสาสมัครป้องกันภัย ฝ่ายพลเรือน (อปพร.)	เพื่อเพิ่มศักยภาพของ อาสาสมัครป้องกันภัย ฝ่ายพลเรือนในการ ปฏิบัติงานด้านการ ป้องกันและบรรเทา สาธารณภัย	- ฝึกอบรมอาสาสมัคร ป้องกันภัยฝ่ายพลเรือน อบต.ลำเลียง หลักสูตร จัดตั้ง/ทบทวน	๒๐๐,๐๐๐	๓๐๐,๐๐๐	๒๐๐,๐๐๐	๒๐๐,๐๐๐	๒๐๐,๐๐๐	ร้อยละ ๑๐๐ ของอาสาสมัคร ป้องกันภัยฝ่าย พลเรือนมี ศักยภาพในการ ปฏิบัติงาน เพิ่มขึ้น	อาสาสมัคร ป้องกันภัยฝ่ายพล เรือนมี ประสิทธิภาพใน การปฏิบัติงาน ด้านการป้องกัน และบรรเทา สาธารณภัย	สำนักปลัด
๓.	โครงการป้องกันและ ลดอุบัติเหตุทางถนน ในช่วงเทศกาลสำคัญ เช่น ปีใหม่ สงกรานต์ และวันหยุดเทศกาล อื่นๆ	เพื่อป้องกันและลด อุบัติเหตุทางถนน ในช่วง เทศกาลสำคัญ เช่น ปีใหม่ สงกรานต์ และวันหยุด เทศกาลอื่นๆ	- จัดโครงการป้องกัน และลดอุบัติเหตุทาง ถนน	๒๐,๐๐๐	๒๐,๐๐๐	๒๐,๐๐๐	๒๐,๐๐๐	๒๐,๐๐๐	ร้อยละ ๘๐ ของประชาชน มีความปลอดภัย เพิ่มขึ้น	อุบัติเหตุทางถนน ในช่วงเทศกาล สำคัญ ลดลง	สำนักปลัด

ที่	โครงการ	วัตถุประสงค์	เป้าหมาย (ผลผลิตของโครงการ)	งบประมาณ					ตัวชี้วัด (KPI)	ผลลัพธ์ที่คาดว่าจะได้รับ	หน่วยงาน รับผิดชอบหลัก
				๒๕๖๖ (บาท)	๒๕๖๗ (บาท)	๒๕๖๘ (บาท)	๒๕๖๙ (บาท)	๒๕๗๐ (บาท)			
๔.	โครงการฝึกอบรมชุดปฏิบัติการจิตอาสาภัยพิบัติประจำองค์การบริหารส่วนตำบลลำเลียง	เพื่อสนับสนุนให้โครงการจิตอาสาพระราชทานในระดับพื้นที่ที่มีความเข้มแข็งและมีทักษะความรู้ความชำนาญในการจัดการภัยพิบัติ	จัดฝึกอบรมจิตอาสาภัยพิบัติประจำองค์การบริหารส่วนตำบลลำเลียง จำนวน ๕๐ คน	๑๐๐,๐๐๐	๑๐๐,๐๐๐	๑๐๐,๐๐๐	๑๐๐,๐๐๐	๑๐๐,๐๐๐	ร้อยละ ๑๐๐ ของอาสาสมัครป้องกันภัยฝ่ายพลเรือนมีศักยภาพในการปฏิบัติงานเพิ่มขึ้น	จิตอาสาภัยพิบัติประจำองค์การบริหารส่วนตำบลลำเลียงมีประสิทธิภาพในการปฏิบัติงานด้านภัยพิบัติ	สำนักปลัด
๕.	โครงการฝึกอบรมเพิ่มศักยภาพเครือข่ายงานป้องกันและบรรเทาสาธารณภัย	เพื่อให้งานเครือข่ายงานป้องกันและบรรเทาสาธารณภัยมีเทคนิคทักษะและวิธีการระงับเพลิงได้อย่างถูกวิธีและมีประสิทธิภาพ	จัดฝึกอบรมเพิ่มศักยภาพเครือข่ายงานป้องกันและบรรเทาสาธารณภัย ในเขตอำเภอกระบุรี	๒๐,๐๐๐	๒๐,๐๐๐	๒๐,๐๐๐	๒๐,๐๐๐	๒๐,๐๐๐	ร้อยละ ๑๐๐ ของเครือข่ายงานป้องกันและบรรเทาสาธารณภัยมีเทคนิคทักษะและวิธีการระงับเพลิงเพิ่มขึ้น	เครือข่ายงานป้องกันและบรรเทาสาธารณภัยมีเทคนิค ทักษะและวิธีการระงับเพลิงได้อย่างถูกวิธีและมีประสิทธิภาพ	สำนักปลัด
๖.	โครงการป้องกันและแก้ไขปัญหาเด็กจมน้ำ	เพื่อป้องกันและแก้ไขปัญหาลูกจมน้ำในพื้นที่ตำบลลำเลียง	จัดกิจกรรมในการป้องกันและแก้ไขปัญหาลูกจมน้ำในพื้นที่ตำบลลำเลียง	๑๕๐,๐๐๐	๑๕๐,๐๐๐	๑๕๐,๐๐๐	๑๕๐,๐๐๐	๑๕๐,๐๐๐	ร้อยละ ๑๐๐ ของเด็กในพื้นที่ตำบลลำเลียงจมน้ำเสียชีวิต	ไม่มีเด็กจมน้ำเสียชีวิตในพื้นที่ตำบลลำเลียง	สำนักปลัด

ที่	โครงการ	วัตถุประสงค์	เป้าหมาย (ผลผลิตของโครงการ)	งบประมาณ					ตัวชี้วัด (KPI)	ผลลัพธ์ที่คาดว่าจะได้รับ	หน่วยงาน รับผิดชอบ หลัก
				๒๕๖๖ (บาท)	๒๕๖๗ (บาท)	๒๕๖๘ (บาท)	๒๕๖๙ (บาท)	๒๕๗๐ (บาท)			
๗.	โครงการเพิ่มศักยภาพการกู้ชีพ - กู้ภัยบนที่สูง	เพื่อเพิ่มศักยภาพให้กับอาสาสมัครในพื้นที่ตำบลลำเลียง	จัดอบรมอาสาสมัครในพื้นที่ตำบลลำเลียงในการกู้ชีพ - กู้ภัยบนที่สูง	๑๐๐,๐๐๐	๑๐๐,๐๐๐	๑๐๐,๐๐๐	๑๐๐,๐๐๐	๑๐๐,๐๐๐	ร้อยละ ๑๐๐ ของอาสาสมัครในพื้นที่มีศักยภาพในการกู้ชีพ - กู้ภัยบนที่สูง	อาสาสมัครในพื้นที่มีศักยภาพในการกู้ชีพ - กู้ภัยบนที่สูง	สำนักปลัด
๘.	โครงการติดตั้งถังดับเพลิงในชุมชนและสถานที่ราชการ	เพื่อป้องกันและระงับการเกิดอัคคีภัยเบื้องต้น	ติดตั้งถังดับเพลิงในชุมชนและสถานที่ราชการ	๑๐,๐๐๐	๑๐,๐๐๐	๑๐,๐๐๐	๑๐,๐๐๐	๑๐,๐๐๐	จำนวนและสถานที่ติดตั้งถังดับเพลิง	ลดการสูญเสียจากการเกิดอัคคีภัย	สำนักปลัด
๙.	โครงการช่วยเหลือประชาชนตามอำนาจหน้าที่ขององค์กรปกครองส่วนท้องถิ่น	<p>เพื่อให้ความช่วยเหลือประชาชนตามอำนาจหน้าที่ขององค์กรปกครองส่วนท้องถิ่น</p> <p>-ด้านสาธารณภัย</p> <p>-ด้านการส่งเสริมคุณภาพชีวิต</p> <p>-ด้านการป้องกันและควบคุมโรคติดต่อ</p>	ช่วยเหลือประชาชนในเขตพื้นที่ของตำบลสวนแตงทั้ง ๑๑ หมู่บ้าน	๑๐๐,๐๐๐	๑๐๐,๐๐๐	๑๐๐,๐๐๐	๑๐๐,๐๐๐	๑๐๐,๐๐๐	จำนวนประชาชนที่ได้รับความช่วยเหลือและมีคุณภาพชีวิตที่ดีขึ้น	ประชาชนในพื้นที่ได้รับความช่วยเหลือและมีคุณภาพชีวิตที่ดีขึ้น	สำนักปลัด
รวม ๙ โครงการ				๓๒๐,๐๐๐	๓๒๐,๐๐๐	๓๒๐,๐๐๐	๓๒๐,๐๐๐	๓๒๐,๐๐๐			

๒.๓ แผนงานศาสนาวัฒนธรรมและนันทนาการ

ที่	โครงการ	วัตถุประสงค์	เป้าหมาย (ผลผลิตของโครงการ)	งบประมาณ					ตัวชี้วัด (KPI)	ผลลัพธ์ที่คาดว่าจะได้รับ	หน่วยงาน รับผิดชอบหลัก
				๒๕๖๖ (บาท)	๒๕๖๗ (บาท)	๒๕๖๘ (บาท)	๒๕๖๙ (บาท)	๒๕๗๐ (บาท)			
๑.	โครงการแข่งขันกีฬา ดอกลำไยเกมส์ (กีฬาดำบลลำไย)	เพื่อให้ประชาชนได้มี สุขภาพพลานามัย ที่สมบูรณ์แข็งแรง ห่างไกลยาเสพติด	จัดแข่งขันกีฬา ดอกลำไยเกมส์ (กีฬาดำบลลำไย)	๒๐๐,๐๐๐	๒๐๐,๐๐๐	๒๐๐,๐๐๐	๒๐๐,๐๐๐	๒๐๐,๐๐๐	ร้อยละ ๘๐ ของประชาชนมี สุขภาพร่างกาย แข็งแรงเพิ่มขึ้น	ประชาชนได้มี สุขภาพพลานามัย ที่สมบูรณ์แข็งแรง ห่างไกล ยาเสพติด	กอง การศึกษาฯ
๒.	โครงการแข่งขัน กีฬาฟุตบอล อบต.ลำไยคัพ	เพื่อให้ประชาชนได้มี สุขภาพพลานามัยที่ สมบูรณ์แข็งแรง ห่างไกลยาเสพติด	จัดแข่งขันกีฬาฟุตซอล อบต.ลำไยคัพ	๘๐,๐๐๐	๘๐,๐๐๐	๘๐,๐๐๐	๘๐,๐๐๐	๘๐,๐๐๐	ร้อยละ ๘๐ ของประชาชนมี สุขภาพร่างกาย แข็งแรงเพิ่มขึ้น	ประชาชนได้มี สุขภาพพลานามัย ที่สมบูรณ์แข็งแรง ห่างไกล ยาเสพติด	กอง การศึกษาฯ
๓.	โครงการแข่งขัน กีฬาฟุตบอล ตำบลลำไย	เพื่อให้ประชาชนได้มี สุขภาพพลานามัย ที่สมบูรณ์แข็งแรง ห่างไกลยาเสพติด	จัดแข่งขันกีฬาฟุตบอล ตำบลลำไย	๘๐,๐๐๐	๘๐,๐๐๐	๘๐,๐๐๐	๘๐,๐๐๐	๘๐,๐๐๐	ร้อยละ ๘๐ ของประชาชนมี สุขภาพร่างกาย แข็งแรงเพิ่มขึ้น	ประชาชนได้มี สุขภาพพลานามัย ที่สมบูรณ์แข็งแรง ห่างไกล ยาเสพติด	กอง การศึกษาฯ
๔.	โครงการแข่งขันกีฬา เซปักตะกร้อ พระขยงค์คัพ	เพื่อให้ประชาชนได้มี สุขภาพพลานามัยที่ สมบูรณ์แข็งแรงห่างไกล ยาเสพติด	จัดการแข่งขันกีฬา เซปักตะกร้อ พระขยงค์คัพ	๘๐,๐๐๐	๘๐,๐๐๐	๘๐,๐๐๐	๘๐,๐๐๐	๘๐,๐๐๐	ร้อยละ ๘๐ ของ ประชาชนมี สุขภาพร่างกาย แข็งแรงเพิ่มขึ้น	ประชาชนได้มี สุขภาพพลานามัย ที่สมบูรณ์แข็งแรง ห่างไกล ยาเสพติด	กอง การศึกษาฯ

ที่	โครงการ	วัตถุประสงค์	เป้าหมาย (ผลผลิตของโครงการ)	งบประมาณ					ตัวชี้วัด (KPI)	ผลลัพธ์ที่คาดว่าจะได้รับ	หน่วยงาน รับผิดชอบ หลัก
				๒๕๖๖ (บาท)	๒๕๖๗ (บาท)	๒๕๖๘ (บาท)	๒๕๖๙ (บาท)	๒๕๗๐ (บาท)			
๕.	โครงการแข่งขันกีฬา น้ำพุ่นคัพ	เพื่อให้ประชาชนได้มี สุขภาพพลานามัยที่ สมบูรณ์แข็งแรงท่ามกลาง ยาเสพติด	จัดแข่งขันกีฬาน้ำพุ่นคัพ	๒๐,๐๐๐	๒๐,๐๐๐	๒๐,๐๐๐	๒๐,๐๐๐	๒๐,๐๐๐	ร้อยละ ๘๐ ของประชาชนมี สุขภาพร่างกาย แข็งแรงเพิ่มขึ้น	ประชาชนได้มี สุขภาพ พลานามัยที่ สมบูรณ์แข็งแรง ท่ามกลาง ยาเสพติด	กอง การศึกษาฯ
๖.	โครงการจัดส่งนักกีฬา เข้าร่วมแข่งขันกีฬา	๑) เพื่อพัฒนา กิจกรรมด้านกีฬาและ นันทนาการ ประชาชน เยาวชน ได้ใช้เวลาว่าง ให้เป็นประโยชน์ มีสุขภาพร่างกายแข็งแรง ท่ามกลางยาเสพติด และ ส่งเสริมความสามัคคี ๒) เพื่อส่งเสริม ให้พนักงานของ อบต. ลำเลียง ผู้นำท้องถิ่น และประชาชนในพื้นที่ ตำบลลำเลียงรักการออกกำลังกาย	จัดส่งนักกีฬาเข้าร่วม กิจกรรมแข่งขันกีฬา	๕๐,๐๐๐	๕๐,๐๐๐	๕๐,๐๐๐	๕๐,๐๐๐	๕๐,๐๐๐	ร้อยละ ๘๐ ของนักกีฬาที่เข้า ร่วมการแข่งขัน กีฬา มีสุขภาพ ร่างกายแข็งแรง เพิ่มขึ้น	พัฒนากิจกรรม ด้านกีฬาและ นันทนาการ ผู้เข้าร่วมแข่งขัน กีฬามีสุขภาพ แข็งแรง ท่ามกลาง ยาเสพติด	กอง การศึกษาฯ
๗.	โครงการแข่งขันกีฬา และนันทนาการของ พนักงานส่วนตำบล พนักงานครู และ พนักงานจ้าง	เพื่อเสริมสร้างความ สามัคคีและมิตรภาพที่ดี ระหว่างบุคลากรใน สังกัด	พนักงานส่วนตำบล พนักงานครู และ พนักงานจ้าง ในสังกัด องค์การบริหารส่วน ตำบลลำเลียง	๘๐,๐๐๐	๘๐,๐๐๐	๘๐,๐๐๐	๘๐,๐๐๐	๘๐,๐๐๐	ร้อยละ ๙๐ ของบุคลากร ในสังกัด อบต. ลำเลียง มีความ สามัคคีและมี มิตรภาพที่ดี ระหว่างกัน	บุคลากรในสังกัด อบต.ลำเลียง มี ความสามัคคีและ มีมิตรภาพที่ดี ระหว่างกัน	สำนักปลัด

ที่	โครงการ	วัตถุประสงค์	เป้าหมาย (ผลผลิตของโครงการ)	งบประมาณ					ตัวชี้วัด (KPI)	ผลลัพธ์ที่คาดว่าจะได้รับ	หน่วยงาน รับผิดชอบ หลัก
				๒๕๖๖ (บาท)	๒๕๖๗ (บาท)	๒๕๖๘ (บาท)	๒๕๖๙ (บาท)	๒๕๗๐ (บาท)			
๘.	โครงการจัดกิจกรรม วันสำคัญทางศาสนา	เพื่อเป็นการส่งเสริม ให้ประชาชนกิจกรรม ทางศาสนา	จัดงานวันสำคัญ ทางศาสนา เช่น วันเข้าพรรษา วันออก พรรษาวันวิสาขบูชา ฯลฯ	๓๐,๐๐๐	๓๐,๐๐๐	๓๐,๐๐๐	๓๐,๐๐๐	๓๐,๐๐๐	ร้อยละ ๘๐ ของประชาชนที่ เข้าร่วมกิจกรรม ทางศาสนา	ประชาชนได้เข้า ร่วมในงาน กิจกรรมทาง ศาสนา	กอง การศึกษาฯ
๙.	โครงการจัดงานสืบสาน ประเพณีสงกรานต์	เพื่ออนุรักษ์ สืบทอด วัฒนธรรม ประเพณีอัน ดีงาม	จัดกิจกรรมเนื่องใน ประเพณีวันสงกรานต์	๑๐๐,๐๐๐	๑๐๐,๐๐๐	๑๐๐,๐๐๐	๑๐๐,๐๐๐	๑๐๐,๐๐๐	ร้อยละ ๙๐ ของประชาชนที่ เข้าร่วมกิจกรรม ทางอนุรักษ์ สืบ ทอดประเพณี อันดีงาม	ประชาชนได้ ร่วมกันอนุรักษ์ สืบทอดประเพณี อันดีงาม	กอง การศึกษาฯ
๑๐.	โครงการจัดงานรัฐพิธี วันสำคัญต่างๆ	เพื่อส่งเสริมให้บุคลากร และประชาชนได้ร่วมใน งานรัฐพิธีต่างๆ	จัดงานรัฐพิธีเนื่องในวัน สำคัญต่าง เช่น วันพ่อ วันแม่ วันปิยมหาราช ฯลฯ	๓๐,๐๐๐	๓๐,๐๐๐	๓๐,๐๐๐	๓๐,๐๐๐	๓๐,๐๐๐	ร้อยละ ๑๐๐ ของบุคลากร และประชาชนที่ ได้เข้าร่วมงาน รัฐพิธี	บุคลากรและ ประชาชนได้ร่วม ในงานรัฐพิธีต่างๆ	กอง การศึกษาฯ
รวม ๑๐ โครงการ				๗๕๐,๐๐๐	๗๕๐,๐๐๐	๗๕๐,๐๐๐	๗๕๐,๐๐๐	๗๕๐,๐๐๐			

๒.๔ แผนงานสาธารณสุข

ที่	โครงการ	วัตถุประสงค์	เป้าหมาย (ผลผลิตของโครงการ)	งบประมาณ					ตัวชี้วัด (KPI)	ผลลัพธ์ที่คาดว่าจะได้รับ	หน่วยงาน รับผิดชอบ หลัก
				๒๕๖๖ (บาท)	๒๕๖๗ (บาท)	๒๕๖๘ (บาท)	๒๕๖๙ (บาท)	๒๕๗๐ (บาท)			
๑.	โครงการสำรวจข้อมูลสัตว์และขึ้นทะเบียนสัตว์ตามโครงการสัตว์ปลอดโรค คนปลอดภัยจากโรคพิษสุนัขบ้า	เพื่อเป็นการสำรวจและขึ้นทะเบียนสัตว์ในเขตพื้นที่	จ้างเหมาสำรวจข้อมูลประชากรสุนัข/แมว ทั้งที่มีเจ้าของและไม่มีเจ้าของ	๒๐,๐๐๐	๒๐,๐๐๐	๒๐,๐๐๐	๓๐,๐๐๐	๓๐,๐๐๐	ร้อยละ ๑๐๐ ของประชากรสุนัข/แมวได้รับการขึ้นทะเบียน	ประชากรสุนัข/แมว ได้รับการขึ้นทะเบียน	สำนักปลัด
๒.	โครงการรณรงค์ป้องกันโรคพิษสุนัขบ้า	เพื่อป้องกันและควบคุมโรคพิษสุนัขบ้า	จัดซื้อวัคซีนเพื่อป้องกันและควบคุมโรคพิษสุนัขบ้า	๑๕๐,๐๐๐	๑๕๐,๐๐๐	๑๕๐,๐๐๐	๒๐๐,๐๐๐	๒๐๐,๐๐๐	ร้อยละ ๑๐๐ ของประชาชนปลอดภัยจากโรคพิษสุนัขบ้า	ประชาชนปลอดภัยจากโรคพิษสุนัขบ้า	สำนักปลัด
๓.	โครงการรณรงค์ป้องกันและควบคุมโรคไข้เลือดออก	เพื่อป้องกันและควบคุมการแพร่ระบาดของไข้เลือดออก	- จัดซื้อน้ำยาเคมี , ทรายอะเบท - จ้างเหมาฉีดพ่นหมอกควันกำจัดยุงลาย	๑๐๐,๐๐๐	๑๐๐,๐๐๐	๑๐๐,๐๐๐	๑๐๐,๐๐๐	๑๐๐,๐๐๐	ร้อยละ ๑๐๐ ของประชาชนปลอดภัยจากโรคไข้เลือดออก	ประชาชนปลอดภัยจากไข้เลือดออก	สำนักปลัด
๔.	โครงการฝึกอบรมพัฒนาศักยภาพ อสม.	เพื่อเพิ่มประสิทธิภาพการทำงาน ของ อสม.	จัดฝึกอบรมพัฒนาศักยภาพ อสม.ในพื้นที่	๕๐,๐๐๐	๕๐,๐๐๐	๕๐,๐๐๐	๕๐,๐๐๐	๕๐,๐๐๐	ร้อยละ ๑๐๐ ของ อสม. มีประสิทธิภาพในการทำงานเพิ่มขึ้น	อสม. มีประสิทธิภาพในการทำงาน	สำนักปลัด

ที่	โครงการ	วัตถุประสงค์	เป้าหมาย (ผลผลิตของโครงการ)	งบประมาณ					ตัวชี้วัด (KPI)	ผลลัพธ์ที่คาดว่าจะได้รับ	หน่วยงาน รับผิดชอบ หลัก
				๒๕๖๖ (บาท)	๒๕๖๗ (บาท)	๒๕๖๘ (บาท)	๒๕๖๙ (บาท)	๒๕๗๐ (บาท)			
๕.	โครงการพระราชดำริ ด้านสาธารณสุข	เพื่อให้แก้ไขปัญหา ด้านสาธารณสุขให้กับ ประชาชนในพื้นที่	- อุดหนุนเงินให้กับ คณะกรรมการหมู่บ้าน ในการดำเนินโครงการ พระราชดำริด้าน สาธารณสุข - ดำเนินโครงการ พระราชดำริด้าน สาธารณสุข (กรณี หมู่บ้านมีความประสงค์ ไม่ขอรับงบประมาณ ไปดำเนินการ)	๒๒๐,๐๐๐	๒๒๐,๐๐๐	๒๒๐,๐๐๐	๒๒๐,๐๐๐	๒๒๐,๐๐๐	ร้อยละ ๑๐๐ ของประชาชน มีสุขภาพอนามัย ที่ดีเพิ่มขึ้น	ประชาชน มีสุขภาพอนามัย ที่ดีเพิ่มมากขึ้น	สำนักปลัด
๖.	โครงการสนับสนุนการ ดำเนินงานระบบบริการ แพทย์ฉุกเฉิน (EMS) / หนึ่งตำบลหนึ่งทีมกู้ชีพ หนึ่งทีมกู้ภัย	เพื่อให้มีระบบบริการ การแพทย์ฉุกเฉิน (EMS)/หนึ่งตำบลหนึ่ง ทีมกู้ชีพหนึ่งทีมกู้ภัย บริการประชาชน	จัดฝึกอบรมผู้สนใจ เพื่อสนับสนุนช่วยเหลือ ผู้ป่วยหรือผู้บาดเจ็บ	๒๐,๐๐๐	๒๐,๐๐๐	๒๐,๐๐๐	๒๐,๐๐๐	๒๐,๐๐๐	ร้อยละ ๑๐๐ ของประชาชน มีความปลอดภัย	มีหน่วยบริการ การแพทย์ฉุกเฉิน ไว้บริการ ประชาชน	สำนักปลัด
๗.	โครงการป้องกันและ ระงับโรคติดต่อ	เพื่อป้องกันและควบคุม โรคติดต่อให้กับ ประชาชนในพื้นที่	จัดกิจกรรมป้องกัน และระงับโรคติดต่อ	๑๐๐,๐๐๐	๑๐๐,๐๐๐	๑๐๐,๐๐๐	๑๐๐,๐๐๐	๑๐๐,๐๐๐	ร้อยละ ๑๐๐ ของประชาชน ปลอดภัยจาก โรคติดต่อ	ประชาชน ปลอดภัยจาก โรคติดต่อ	สำนักปลัด
รวม ๗ โครงการ				๖๖๐,๐๐๐	๖๖๐,๐๐๐	๖๖๐,๐๐๐	๗๒๐,๐๐๐	๗๒๐,๐๐๐			

๒.๕ แผนงานสร้างความเข้มแข็งของชุมชน

ที่	โครงการ	วัตถุประสงค์	เป้าหมาย (ผลผลิตของโครงการ)	งบประมาณ					ตัวชี้วัด (KPI)	ผลลัพธ์ที่คาดว่าจะได้รับ	หน่วยงาน รับผิดชอบ หลัก
				๒๕๖๖ (บาท)	๒๕๖๗ (บาท)	๒๕๖๘ (บาท)	๒๕๖๙ (บาท)	๒๕๗๐ (บาท)			
๑.	โครงการรณรงค์ป้องกัน ปัญหายาเสพติด	เพื่อส่งเสริมการป้องกัน และแก้ไขปัญหายา เสพติด	- ฝึกอบรมให้ความรู้ เรื่องยาเสพติดกับ เด็กนักเรียนในพื้นที่	๒๐,๐๐๐	๒๐,๐๐๐	๒๐,๐๐๐	๒๐,๐๐๐	๒๐,๐๐๐	ร้อยละ ๑๐๐ ของเยาวชนมี ความรู้และ ห่างไกลจาก ยาเสพติด	เยาวชนมีความรู้ และห่างไกล ยาเสพติด	สำนักปลัด
๒.	โครงการป้องกันและ แก้ไขปัญหาคาตั้งครุฑ ไม่พร้อมในวัยรุ่น	เพื่อป้องกันการตั้งครุฑ ไม่พร้อมของวัยรุ่น	- จัดฝึกอบรมให้ความรู้ เรื่องการตั้งครุฑไม่ พร้อมกับเด็กนักเรียน ในพื้นที่	๒๐,๐๐๐	๒๐,๐๐๐	๒๐,๐๐๐	๒๐,๐๐๐	๒๐,๐๐๐	ร้อยละ ๑๐๐ ของเด็กนักเรียน มีการป้องกันการ ตั้งครุฑก่อนวัย อันควร	เด็กนักเรียนมีการ ป้องกันการ ตั้งครุฑก่อนวัย อันควร	สำนักปลัด
๓.	โครงการสภาเด็กและ เยาวชนกับการสร้าง ความเข้มแข็งของชุมชน	เพื่อส่งเสริมกิจกรรมของ สภาเด็กและเยาวชน ตำบลลำเลียง	- จัดกิจกรรมของสภา เด็กและเยาวชนตำบล ลำเลียง	๓๐,๐๐๐	๓๐,๐๐๐	๓๐,๐๐๐	๓๐,๐๐๐	๓๐,๐๐๐	ร้อยละ ๑๐๐ ของสภาเด็กมี ความเข้มแข็ง	แก้ไขหรือลด ปัญหาด้านเด็ก และเยาวชน	สำนักปลัด
๔.	โครงการป้องกันและ แก้ไขปัญหามลพิษ ในครอบครัว	เพื่อให้เด็กและเยาวชน ได้รู้วิธีการป้องกันและ แก้ไขปัญหามลพิษ ทุกรูปแบบ	- จัดฝึกอบรมให้ความรู้ เรื่องการป้องกันและ แก้ไขปัญหามลพิษ ทุกรูปแบบ	๒๐,๐๐๐	๒๐,๐๐๐	๒๐,๐๐๐	๒๐,๐๐๐	๒๐,๐๐๐	ร้อยละ ๘๐ ของเด็กสามารถ ป้องกันและแก้ไข ปัญหามลพิษ รุนแรงทุก รูปแบบ	เด็กนักเรียนมีการ ป้องกันและแก้ไข ปัญหามลพิษ รุนแรงทุกรูปแบบ	สำนักปลัด
รวม ๔ โครงการ				๙๐,๐๐๐	๙๐,๐๐๐	๙๐,๐๐๐	๙๐,๐๐๐	๙๐,๐๐๐			

๒.๖ แผนงานสังคมสงเคราะห์

ที่	โครงการ	วัตถุประสงค์	เป้าหมาย (ผลผลิตของโครงการ)	งบประมาณ					ตัวชี้วัด (KPI)	ผลลัพธ์ที่คาดว่าจะได้รับ	หน่วยงาน รับผิดชอบ หลัก
				๒๕๖๖ (บาท)	๒๕๖๗ (บาท)	๒๕๖๘ (บาท)	๒๕๖๙ (บาท)	๒๕๗๐ (บาท)			
๑.	โครงการก่อสร้าง/ ซ่อมแซม บ้านผู้ยากไร้	เพื่อให้ความช่วยเหลือ ผู้ยากไร้ ในเขตพื้นที่ อบต.ลำเลียง	ก่อสร้าง/ซ่อมแซม บ้านผู้ยากไร้	๒๕,๐๐๐	๒๕,๐๐๐	๒๕,๐๐๐	๒๕,๐๐๐	๒๕,๐๐๐	ร้อยละ ของผู้ยากไร้	ผู้ยากไร้ได้รับ ความช่วยเหลือ ให้มีสภาพความ เป็นอยู่ที่ดีขึ้น	สำนักปลัด /กองช่าง
รวม ๑ โครงการ				๒๕,๐๐๐	๒๕,๐๐๐	๒๕,๐๐๐	๒๕,๐๐๐	๒๕,๐๐๐			

๒.๗ แผนงานงบกลาง

ที่	โครงการ	วัตถุประสงค์	เป้าหมาย (ผลผลิตของ โครงการ)	งบประมาณ					ตัวชี้วัด (KPI)	ผลลัพธ์ที่คาดว่าจะได้รับ	หน่วยงาน รับผิดชอบ หลัก
				๒๕๖๖ (บาท)	๒๕๖๗ (บาท)	๒๕๖๘ (บาท)	๒๕๖๙ (บาท)	๒๕๗๐ (บาท)			
๑.	โครงการจ่ายเบี้ย ยังชีพแก่ผู้สูงอายุ	เพื่อผู้สูงอายุได้รับการดูแลเพิ่มขึ้น	จ่ายเบี้ยยังชีพผู้สูงอายุให้กับผู้สูงอายุในพื้นที่	๑๐,๕๕๐,๐๐๐	๑๑,๑๐๐,๐๐๐	๑๒,๒๑๐,๐๐๐	๑๓,๔๑๐,๐๐๐	๑๔,๗๕๐,๐๐๐	ร้อยละ ๑๐๐ ของผู้สูงอายุมีคุณภาพชีวิตและสังคมที่ดี	ผู้สูงอายุมีคุณภาพชีวิตและสังคมที่ดี	สำนักปลัด
๒.	โครงการจ่ายเบี้ย ยังชีพคนพิการ	เพื่อผู้พิการได้รับการดูแลเพิ่มขึ้น	จ่ายเบี้ยยังชีพคนพิการให้กับผู้พิการในพื้นที่	๒,๑๕๕,๐๐๐	๒,๕๕๕,๐๐๐	๒,๙๕๕,๐๐๐	๓,๓๕๕,๐๐๐	๓,๘๐๐,๐๐๐	ร้อยละ ๑๐๐ ของผู้พิการมีคุณภาพชีวิตและสังคมที่ดี	ผู้พิการมีคุณภาพชีวิตและสังคมที่ดี	สำนักปลัด
๓.	โครงการจ่ายเบี้ย ยังชีพแก่ผู้ป่วย เอดส์	เพื่อผู้ป่วยเอดส์ได้รับการดูแลเพิ่มขึ้น	จ่ายเบี้ยยังชีพผู้ป่วยเอดส์ให้กับผู้ป่วยเอดส์ในพื้นที่	๑๑๐,๐๐๐	๑๑๕,๐๐๐	๑๒๐,๐๐๐	๑๒๕,๐๐๐	๑๓๐,๐๐๐	ร้อยละ ๑๐๐ ของผู้ป่วยเอดส์มีคุณภาพชีวิตและสังคมที่ดี	ผู้ป่วยเอดส์มีคุณภาพชีวิตและสังคมที่ดี	สำนักปลัด
๔.	โครงการสนับสนุน กองทุนสวัสดิการ ตำบล	เพื่อสนับสนุนเงินสมทบกองทุนสวัสดิการชุมชนตำบล	สนับสนุนเงินสมทบกองทุนสวัสดิการตำบล	๓๐๐,๐๐๐	๓๐๐,๐๐๐	๓๐๐,๐๐๐	๓๐๐,๐๐๐	๓๐๐,๐๐๐	ร้อยละของสมาชิกกองทุนได้รับการจัดสวัสดิการอย่างทั่วถึง	ประชาชนได้รับสวัสดิการครอบคลุมทุกกลุ่มเป้าหมายในชุมชน	สำนักปลัด
รวม ๔ โครงการ				๑๓,๑๑๕,๐๐๐	๑๔,๐๑๐,๐๐๐	๑๕,๕๘๕,๐๐๐	๑๗,๑๙๐,๐๐๐	๑๘,๙๘๐,๐๐๐			

๓. ยุทธศาสตร์การพัฒนาโครงสร้างพื้นฐาน
สาธารณูปโภคและสาธารณูปการ

ก. ยุทธศาสตร์จังหวัดที่ ๓ ยกระดับคุณภาพชีวิตของประชาชน

ข. ยุทธศาสตร์การพัฒนาของ อปท.ในเขตจังหวัด ยุทธศาสตร์ที่ ๑ การพัฒนาโครงสร้างพื้นฐานสาธารณูปโภคและสาธารณูปการ

๓. ยุทธศาสตร์การพัฒนาโครงสร้างพื้นฐานสาธารณูปโภคและสาธารณูปการ

๓.๑ แผนงานเคหะและชุมชน

ที่	โครงการ	วัตถุประสงค์	เป้าหมาย (ผลผลิตของโครงการ)	งบประมาณ					ตัวชี้วัด (KPI)	ผลลัพธ์ที่ คาดว่าจะ ได้รับ	หน่วยงาน รับผิดชอบ หลัก
				๒๕๖๖ (บาท)	๒๕๖๗ (บาท)	๒๕๖๘ (บาท)	๒๕๖๙ (บาท)	๒๕๗๐ (บาท)			
๑.	โครงการขยายเขตไฟฟ้า ส่องสว่าง ซอยห้วยหลุด หมู่ที่ ๒	เพื่อให้ประชาชนมีแสง สว่างอย่างเพียงพอ สร้างความปลอดภัย ในชีวิตและทรัพย์สิน	ขยายเขตไฟฟ้าส่องสว่าง หมู่ที่ ๒	๓๕๐,๐๐๐	-	-	-	-	ขยายเขตไฟฟ้า ส่องสว่าง จำนวน ๑ โครงการ	ประชาชนมีแสง สว่างอย่าง เพียงพอ สร้าง ความปลอดภัย ในชีวิตและ ทรัพย์สิน	กองช่าง/ กฟภ. ระนอง
๒.	โครงการขยายเขตไฟฟ้า ส่องสว่าง หมู่ที่ ๒	เพื่อให้ประชาชนมีแสง สว่างอย่างเพียงพอ สร้างความปลอดภัย ในชีวิตและทรัพย์สิน	ขยายเขตไฟฟ้าส่องสว่าง หมู่ที่ ๒	-	๑๕๐,๐๐๐	-	-	-	ขยายเขตไฟฟ้า ส่องสว่าง จำนวน ๑ โครงการ	ประชาชนมีแสง สว่างอย่าง เพียงพอ สร้าง ความปลอดภัย ในชีวิตและ ทรัพย์สิน	กองช่าง/ กฟภ. ระนอง
๓.	โครงการขยายเขตไฟฟ้า ส่องสว่าง ซอยห้วยสะทอน หมู่ที่ ๔	เพื่อให้ประชาชนมีแสง สว่างอย่างเพียงพอ สร้างความปลอดภัย ในชีวิตและทรัพย์สิน	ขยายเขตไฟฟ้าส่องสว่าง หมู่ที่ ๔	-	๒๖๐,๐๐๐	-	-	-	ขยายเขตไฟฟ้า ส่องสว่าง จำนวน ๑ โครงการ	ประชาชนมีแสง สว่างอย่าง เพียงพอ สร้าง ความปลอดภัย ในชีวิตและ ทรัพย์สิน	กองช่าง/ กฟภ. ระนอง

ที่	โครงการ	วัตถุประสงค์	เป้าหมาย (ผลผลิตของโครงการ)	งบประมาณ					ตัวชี้วัด (KPI)	ผลลัพธ์ที่ คาดว่าจะ ได้รับ	หน่วยงาน รับผิดชอบ หลัก
				๒๕๖๖ (บาท)	๒๕๖๗ (บาท)	๒๕๖๘ (บาท)	๒๕๖๙ (บาท)	๒๕๗๐ (บาท)			
๔.	โครงการขยายเขตไฟฟ้า ส่องสว่าง (เส้นทางหลัก) หมู่ที่ ๔	เพื่อให้ประชาชนมีแสง สว่างอย่างเพียงพอ สร้างความปลอดภัยใน ชีวิตและทรัพย์สิน	ขยายเขตไฟฟ้าส่องสว่าง หมู่ที่ ๔	-	-	-	-	๑๕๐,๐๐๐	ขยายเขตไฟฟ้า ส่องสว่าง จำนวน ๑ โครงการ	ประชาชนมี แสงสว่างอย่าง เพียงพอสร้าง ความปลอดภัย ในชีวิตและ ทรัพย์สิน	กองช่าง/ กฟภ. ระนอง
๕.	โครงการขยายเขตไฟ ส่องสว่าง ซอยโชคชัย – ซอยถ้ำพระขยางค์ หมู่ที่ ๕	เพื่อให้ประชาชนมีแสง สว่างอย่างเพียงพอ สร้างความปลอดภัย ในชีวิตและทรัพย์สิน	ขยายเขตไฟส่องสว่าง ซอยโชคชัย – ซอยถ้ำ พระขยางค์ หมู่ที่ ๕	๒๐๐,๐๐๐	-	-	-	-	ขยายเขตไฟฟ้า ส่องสว่าง จำนวน ๑ โครงการ	ประชาชนมีแสง สว่างอย่าง เพียงพอ สร้าง ความปลอดภัย ในชีวิตและ ทรัพย์สิน	กองช่าง/ กฟภ. ระนอง
๖.	โครงการขยายเขตไฟฟ้า ส่องสว่าง (เส้นทางหลัก) หมู่ที่ ๗	เพื่อให้ประชาชนมีแสง สว่างอย่างเพียงพอ สร้างความปลอดภัยใน ชีวิตและทรัพย์สิน	ขยายเขตไฟฟ้าส่องสว่าง หมู่ที่ ๗	-	๓๐๐,๐๐๐	-	-	-	ขยายเขตไฟฟ้า ส่องสว่าง จำนวน ๑ โครงการ	ประชาชนมีแสง สว่างอย่าง เพียงพอ สร้าง ความปลอดภัย ในชีวิตและ ทรัพย์สิน	กองช่าง/ กฟภ. ระนอง

ที่	โครงการ	วัตถุประสงค์	เป้าหมาย (ผลผลิตของโครงการ)	งบประมาณ					ตัวชี้วัด (KPI)	ผลลัพธ์ที่ คาดว่าจะ ได้รับ	หน่วยงาน รับผิดชอบ หลัก
				๒๕๖๖ (บาท)	๒๕๖๗ (บาท)	๒๕๖๘ (บาท)	๒๕๖๙ (บาท)	๒๕๗๐ (บาท)			
๗.	โครงการขยายเขตไฟฟ้า ส่องสว่าง ถนนทับโก หมู่ที่ ๘	เพื่อให้ประชาชนมีแสง สว่างอย่างเพียงพอ สร้างความปลอดภัย ในชีวิตและทรัพย์สิน	ขยายเขตไฟฟ้าส่องสว่าง หมู่ที่ ๘	๒๐๐,๐๐๐	-	-	-	-	ขยายเขตไฟฟ้า ส่องสว่าง จำนวน ๑ โครงการ	ประชาชนมีแสง สว่างอย่าง เพียงพอ สร้าง ความปลอดภัย ในชีวิตและ ทรัพย์สิน	กองช่าง/ กพภ. ระนอง
๘.	โครงการขยายเขตไฟฟ้า ส่องสว่างในหมู่บ้าน หมู่ที่ ๙	เพื่อให้ประชาชนมีแสง สว่างอย่างเพียงพอ สร้างความปลอดภัย ในชีวิตและทรัพย์สิน	ขยายเขตไฟฟ้าส่องสว่าง หมู่ที่ ๙	๒๐๐,๐๐๐	-	-	-	-	ขยายเขตไฟฟ้า ส่องสว่าง จำนวน ๑ โครงการ	ประชาชนมีแสง สว่างอย่าง เพียงพอ สร้าง ความปลอดภัย ในชีวิตและ ทรัพย์สิน	กองช่าง/ กพภ. ระนอง
รวม ๘ โครงการ				๔๕๐,๐๐๐	๗๑๐,๐๐๐	-	-	๑๕๐,๐๐๐			

ก. ยุทธศาสตร์จังหวัดที่ ๓ ยกระดับคุณภาพชีวิตของประชาชน

ข. ยุทธศาสตร์การพัฒนาของ อปท.ในเขตจังหวัด ยุทธศาสตร์ที่ ๑ การพัฒนาโครงสร้างพื้นฐานสาธารณูปโภคและสาธารณูปการ

๓. ยุทธศาสตร์การพัฒนาโครงสร้างพื้นฐานสาธารณูปโภคและสาธารณูปการ

๓.๒ แผนงานอุตสาหกรรมและการโยธา

ที่	โครงการ	วัตถุประสงค์	เป้าหมาย (ผลผลิตของโครงการ)	งบประมาณ					ตัวชี้วัด (KPI)	ผลลัพธ์ที่ คาดว่าจะได้รับ	หน่วยงาน รับผิดชอบ หลัก
				๒๕๖๖ (บาท)	๒๕๖๗ (บาท)	๒๕๖๘ (บาท)	๒๕๖๙ (บาท)	๒๕๗๐ (บาท)			
๑.	โครงการจัดทำผลกระทบสิ่งแวดล้อม	เพื่อสำรวจพื้นที่ป่าตำบลลำเลียง ใช้เป็นข้อมูล หลักฐาน และค่าใช้จ่ายในการขออนุญาตเข้าทำประโยชน์ในเขตพื้นที่ป่า	จัดทำผลกระทบสิ่งแวดล้อมในการขออนุญาตเข้าทำประโยชน์ในเขตพื้นที่ป่า	๑๐๐,๐๐๐	๑๐๐,๐๐๐	๑๐๐,๐๐๐	๑๐๐,๐๐๐	๑๐๐,๐๐๐	ร้อยละของพื้นที่ป่าไม้ในเขตพื้นที่ตำบลลำเลียง	กระบวนการขออนุญาตใช้พื้นที่ก่อสร้างของโครงการ เป็นไปในทิศทางเดียวกัน เป็นไปตามระเบียบ ข้อบังคับต่าง ๆ	กองช่าง
๒.	โครงการบุกเบิกถนนซอยสักทอง หมู่ที่ ๒	เพื่อความสะดวกในการคมนาคม	บุกเบิกถนน ซอยสักทอง หมู่ที่ ๒ กว้าง ๔ ม. ระยะทาง ๒,๐๐๐ ม.	๓๐๐,๐๐๐	-	-	-	-	จำนวนระยะทางที่ก่อสร้าง	ประชาชนได้รับความสะดวกในการคมนาคม	กองช่าง

ที่	โครงการ	วัตถุประสงค์	เป้าหมาย (ผลผลิตของโครงการ)	งบประมาณ					ตัวชี้วัด (KPI)	ผลลัพธ์ที่ คาดว่าจะ ได้รับ	หน่วยงาน รับผิดชอบ หลัก
				๒๕๖๖ (บาท)	๒๕๖๗ (บาท)	๒๕๖๘ (บาท)	๒๕๖๙ (บาท)	๒๕๗๐ (บาท)			
๓.	โครงการติดตั้งป้ายชื่อซอย หมู่ที่ ๒	เพื่อความสะดวกในการเดินทางและการบอกตำแหน่งของเส้นทางในการคมนาคม	ติดตั้งป้ายชื่อซอยแบบถาวร ๑. ซอยมาเฟีย ๒. ซอยห้วยหลุด ๓. ซอยห้วยตาสี จำนวน ๓ ซอย	๒๑,๐๐๐	-	-	-	-	จำนวนป้ายชื่อซอย	สามารถบอกตำแหน่งและชื่อของ ซอยเพื่อความสะดวกในการเดินทางของประชาชน	กองช่าง
๔.	โครงการก่อสร้างท่อลอดเหลี่ยม ซอยตานู หมู่ที่ ๓	เพื่อให้มีการระบายน้ำที่รวดเร็ว ไม่เกิดน้ำท่วมขังในพื้นที่	ก่อสร้างท่อลอดเหลี่ยมคสล. ซอยตานู หมู่ที่ ๓ บล็อก ๒ ช่อง ขนาด ๑.๘๐x๑.๘๐x๕.๐ ม.	-	๔๓๐,๐๐๐	-	-	-	ท่อลอดเหลี่ยมคสล. บล็อก ๒ ช่อง	ลดปัญหาน้ำท่วมขัง	กองช่าง
๕.	โครงการก่อสร้างโรงผลิตน้ำดื่มพร้อมอุปกรณ์ หมู่ที่ ๓	ประชาชนมีน้ำในการอุปโภคอย่างเพียงพอ	ก่อสร้างโรงผลิตน้ำดื่มพร้อมอุปกรณ์ หมู่ที่ ๓	-	-	-	๑,๐๐๐,๐๐๐	-	ร้อยละ ๘๐ ของประชาชนที่ประสบปัญหาขาดแคลนน้ำลดน้อยลง	ประชาชนมีน้ำใช้ในการอุปโภค บริโภค	กองช่าง
๖.	โครงการก่อสร้างถนน คสล. ซอยท่าช้าง – ห้วยเคียน หมู่ที่ ๔	เพื่อความสะดวกในการคมนาคม	ก่อสร้างถนน คสล. ซอยท่าช้าง – ห้วยเคียน หมู่ที่ ๔ กว้าง ๕ ม. ระยะทาง ๖๐๐ ม. หนา ๐.๑๕ ม. (ปีละ ๓๐๐ ม.)	๑,๓๐๐,๐๐๐	๑,๓๐๐,๐๐๐	-	-	-	จำนวนระยะทางที่ก่อสร้าง	ประชาชนได้รับความสะดวกในการคมนาคม	กองช่าง

ที่	โครงการ	วัตถุประสงค์	เป้าหมาย (ผลผลิตของโครงการ)	งบประมาณ					ตัวชี้วัด (KPI)	ผลลัพธ์ที่ คาดว่าจะ ได้รับ	หน่วยงาน รับผิดชอบ หลัก
				๒๕๖๖ (บาท)	๒๕๖๗ (บาท)	๒๕๖๘ (บาท)	๒๕๖๙ (บาท)	๒๕๗๐ (บาท)			
๗.	โครงการขยายเขตเสียง ไร้สาย หมู่ที่ ๔	เพื่อให้ประชาชนได้รับ รู้ข่าวสารอย่างทั่วถึง	ขยายเขตเสียงไร้สาย และปรับปรุงหอกระจาย ข่าว หมู่ที่ ๔ (เพิ่มภาครับ จำนวน ๔ จุด)	๒๐๐,๐๐๐	-	-	-	-	ภาครับสัญญาณ จำนวน ๔ จุด	ประชาชนได้รับ ข้อมูลข่าวสาร อย่างทั่วถึง	กองช่าง
๘.	โครงการก่อสร้างถนน คสล. ซอยห้วยท่อม หมู่ที่ ๔	เพื่อความสะดวก ในการคมนาคม	ก่อสร้างถนน คสล. ซอยห้วยท่อม หมู่ที่ ๔ กว้าง ๕ ม. ระยะทาง ๓๐๐ ม. หนา ๐.๑๕ ม.	-	๑,๓๐๐,๐๐๐	-	-	-	จำนวน ระยะทาง ที่ก่อสร้าง	ประชาชนได้รับ ความสะดวก ในการคมนาคม	กองช่าง
๙.	โครงการก่อสร้างถนน หินคลุก ซอยท่าช้าง - ห้วยเคียน หมู่ที่ ๔	เพื่อความสะดวก ในการคมนาคม	ก่อสร้างถนนหินคลุก ซอยท่าช้าง - ห้วยเคียน หมู่ที่ ๔ กว้าง ๕ ม. ระยะทาง ๓๐๐ ม. ความหนาเฉลี่ย ๐.๐๕ ม.	๖๐๐,๐๐๐	-	-	-	-	จำนวน ระยะทาง ที่ก่อสร้าง	ประชาชนได้รับ ความสะดวก ในการคมนาคม	กองช่าง
๑๐.	โครงการก่อสร้างท่อลอด เหลี่ยม คสล. ๒ ช่อง ซอยห้วยเคียน หมู่ที่ ๔	เพื่อให้มีการระบายน้ำ ที่รวดเร็ว ไม่เกิดน้ำ ท่วมขังในพื้นที่	ก่อสร้างท่อลอดเหลี่ยม คสล. บล็อก ๒ ช่อง ขนาด ๑.๘๐x๒.๑๐x๖.๐ ม.	-	๔๓๐,๐๐๐	-	-	-	ท่อลอดเหลี่ยม คสล. บล็อก ๒ ช่อง	ลดปัญหาน้ำ ท่วมขัง	กองช่าง
๑๑.	โครงการก่อสร้างถนน หินคลุก ซอยสมาน - รากไม้ หมู่ที่ ๔	เพื่อความสะดวก ในการคมนาคม	ก่อสร้างถนนหินคลุก ซอยสมาน - รากไม้ หมู่ที่ ๔ กว้าง ๕ ม. ระยะทาง ๑,๐๐๐ ม. ความหนาเฉลี่ย ๐.๐๕ ม.	-	-	๖๐๐,๐๐๐	-	-	จำนวน ระยะทาง ที่ก่อสร้าง	ประชาชนได้รับ ความสะดวก ในการคมนาคม	กองช่าง

ที่	โครงการ	วัตถุประสงค์	เป้าหมาย (ผลผลิตของโครงการ)	งบประมาณ					ตัวชี้วัด (KPI)	ผลลัพธ์ที่ คาดว่าจะได้รับ	หน่วยงาน รับผิดชอบ หลัก
				๒๕๖๖ (บาท)	๒๕๖๗ (บาท)	๒๕๖๘ (บาท)	๒๕๖๙ (บาท)	๒๕๗๐ (บาท)			
๑๒.	โครงการก่อสร้างถนน หินคลุก ซอยห้วยท่อม หมู่ที่ ๔	เพื่อความสะดวก ในการคมนาคม	ก่อสร้างถนนหินคลุก ซอยห้วยท่อม หมู่ที่ ๔ กว้าง ๕ ม. ระยะทาง ๑,๐๐๐ ม. ความหนาเฉลี่ย ๐.๐๕ ม.	-	-	-	๖๐๐,๐๐๐	-	จำนวน ระยะทาง ที่ก่อสร้าง	ประชาชนได้รับ ความสะดวก ในการคมนาคม	กองช่าง
๑๓.	โครงการก่อสร้างถนน คสล. ซอยเจริญสุข หมู่ที่ ๔	เพื่อความสะดวก ในการคมนาคม	ก่อสร้างถนน คสล. ซอยเจริญสุข หมู่ที่ ๔ กว้าง ๔ ม. ระยะทาง ๓๐๐ ม. หนา ๐.๑๕ ม.	-	-	-	๑,๒๐๐,๐๐๐	-	จำนวน ระยะทาง ที่ก่อสร้าง	ประชาชนได้รับ ความสะดวก ในการคมนาคม	กองช่าง
๑๔.	โครงการติดตั้งระบบไฟฟ้า พลังงานแสงอาทิตย์ (โซลาร์เซลล์) สำหรับระบบ ประปาหมู่บ้าน หมู่ที่ ๕	เพื่อให้ประชาชนมีน้ำ ใช้อุปโภคบริโภคอย่าง ทั่วถึงและเพียงพอ	ติดตั้งระบบไฟฟ้าพลังงาน แสงอาทิตย์ (โซลาร์เซลล์) สำหรับระบบประปา หมู่บ้าน หมู่ที่ ๕	๒๐๐,๐๐๐	-	-	-	-	ติดตั้งระบบ ไฟฟ้าพลังงาน แสงอาทิตย์ (โซลาร์เซลล์) สำหรับระบบ ประปาหมู่บ้าน	ประชาชนมีน้ำ ใช้อุปโภค บริโภคอย่าง ทั่วถึงและ เพียงพอ	กองช่าง
๑๕.	โครงการปรับปรุงเมรุเผาศพ สำนักสงฆ์สุวรรณรัตนาราม (บางบอน) หมู่ที่ ๕	เพื่อให้ประชาชน มีสถานที่สำหรับ ประกอบพิธีฌาปนกิจ	ปรับปรุงซ่อมแซมเมรุ เผาศพ สำนักสงฆ์สุวรรณ รัตนาราม (บางบอน) หมู่ที่ ๕	๓๐๐,๐๐๐	-	-	-	-	ปรับปรุงเมรุ เผาศพที่ได้ มาตรฐาน	ประชาชน มีสถานที่ ประกอบ พิธีฌาปนกิจ	กองช่าง

ที่	โครงการ	วัตถุประสงค์	เป้าหมาย (ผลผลิตของโครงการ)	งบประมาณ					ตัวชี้วัด (KPI)	ผลลัพธ์ที่ คาดว่าจะ ได้รับ	หน่วยงาน รับผิดชอบ หลัก
				๒๕๖๖ (บาท)	๒๕๖๗ (บาท)	๒๕๖๘ (บาท)	๒๕๖๙ (บาท)	๒๕๗๐ (บาท)			
๑๖.	โครงการก่อสร้างถนน คสล. ซอยบางพลูหนึ่ง หมู่ที่ ๖	เพื่อความสะดวก ในการคมนาคม	ก่อสร้างถนน คสล. ซอยบางพลูหนึ่ง หมู่ที่ ๖ กว้าง ๔ ม. ระยะทาง ๓๐๐ ม. หนา ๐.๑๕ ม.	๑,๑๐๐,๐๐๐	-	-	-	-	จำนวน ระยะทาง ที่ก่อสร้าง	ประชาชนได้รับ ความสะดวก ในการคมนาคม	กองช่าง
๑๗.	โครงการปรับปรุงระบบ ประปาหมู่บ้าน หมู่ที่ ๖	ประชาชนมีน้ำในการ อุปโภคอย่างเพียงพอ	ปรับปรุงระบบประปา หมู่ที่ ๖	๒๐๐,๐๐๐	-	-	-	-	ปรับปรุงระบบ ประปา จำนวน ๑ โครงการ	ประชาชนมีน้ำ ใช้ในการ อุปโภค บริโภค	กองช่าง
๑๘.	โครงการปรับปรุง ท่อส่งน้ำประปาหอดังสูง ซอยวังเข้ หมู่ที่ ๖	ประชาชนมีน้ำในการ อุปโภคอย่างเพียงพอ	ปรับปรุงท่อส่งน้ำประปา ซอยวังเข้ หมู่ที่ ๖	๔๐๐,๐๐๐	-	-	-	-	ปรับปรุงท่อส่ง น้ำประปา จำนวน ๑ โครงการ	ประชาชนมีน้ำ ใช้ในการ อุปโภค บริโภค	กองช่าง
๑๙.	โครงการปรับปรุง ท่อส่งน้ำประปาหอดังสูง ซอยบางพลูหนึ่ง หมู่ที่ ๖	ประชาชนมีน้ำในการ อุปโภคอย่างเพียงพอ	ปรับปรุงท่อส่งน้ำ ประปาหอดังสูง ซอยบางพลูหนึ่ง หมู่ที่ ๖	-	๑๐๐,๐๐๐	-	-	-	ปรับปรุง ท่อส่งน้ำประปา จำนวน ๑ โครงการ	ประชาชนมีน้ำ ใช้ในการ อุปโภค บริโภค	กองช่าง
๒๐.	โครงการปรับปรุง ท่อส่งน้ำประปาหอดังสูง ซอยในช่อง หมู่ที่ ๖	ประชาชนมีน้ำในการ อุปโภคอย่างเพียงพอ	ปรับปรุงท่อส่งน้ำประปา หอดังสูง ซอยในช่อง หมู่ที่ ๖	-	๑๐๐,๐๐๐	-	-	-	ปรับปรุง ท่อส่งน้ำประปา จำนวน ๑ โครงการ	ประชาชนมีน้ำ ใช้ในการ อุปโภค บริโภค	กองช่าง

ที่	โครงการ	วัตถุประสงค์	เป้าหมาย (ผลผลิตของโครงการ)	งบประมาณ					ตัวชี้วัด (KPI)	ผลลัพธ์ที่ คาดว่าจะ ได้รับ	หน่วยงาน รับผิดชอบ หลัก
				๒๕๖๖ (บาท)	๒๕๖๗ (บาท)	๒๕๖๘ (บาท)	๒๕๖๙ (บาท)	๒๕๗๐ (บาท)			
๒๑.	โครงการขยายไหล่ทาง คสล. ซอยในช่อง หมู่ที่ ๖	เพื่อความสะดวก ในการคมนาคม	ขยายไหล่ทาง คสล. ซอยในช่อง หมู่ที่ ๖ กว้าง ๑ ม. ระยะทาง ๖๐๐ ม. หนา ๐.๑๕ ม.	-	๔๐๐,๐๐๐	-	-	-	จำนวน ระยะทาง ที่ก่อสร้าง	ประชาชนได้รับ ความสะดวก ในการคมนาคม	กองช่าง
๒๒.	โครงการปรับปรุงระบบ ประปาหมู่บ้าน หมู่ที่ ๖	เพื่อปรับปรุงระบบ ประปาหมู่บ้านให้มี ประสิทธิภาพ	ปรับปรุงท่อประปา หมู่ที่ ๖ ตลอดแนวท่อ ๗ กม.	-	-	-	๕๐๐,๐๐๐	-	ปรับปรุงระบบ ท่อประปา	ประชาชนมี แหล่งน้ำที่ เพียงพอกับ ความต้องการ	กองช่าง
๒๓.	โครงการก่อสร้าง รางระบายน้ำ คสล. ซอยบางพลูหนึ่ง หมู่ที่ ๖	เพื่อแก้ไขปัญหา ท่วมขังในฤดูฝน	ก่อสร้างรางระบายน้ำ คสล. ซอยบางพลูหนึ่ง หมู่ที่ ๖ ความยาว ๓๐๐ ม.	-	-	-	๓๒๕,๐๐๐	-	รางระบายน้ำ คอนกรีตเสริม เหล็ก	มีรางระบายน้ำ ที่ได้มาตรฐาน ระบายได้อย่าง รวดเร็ว	กองช่าง
๒๔.	โครงการก่อสร้างถนน คสล. ซอยตาสีทึ่ หมู่ที่ ๖	เพื่อความสะดวก ในการคมนาคม	ก่อสร้างถนน คสล. ซอยตาสีทึ่ หมู่ที่ ๖ กว้าง ๕ ม. ระยะทาง ๑๐๐ ม. หนา ๐.๑๕	-	๔๕๐,๐๐๐	-	-	-	จำนวน ระยะทาง ที่ก่อสร้าง	ประชาชนได้รับ ความสะดวก ในการคมนาคม	กองช่าง
๒๕.	โครงการก่อสร้างถนน คสล. ซอยบางพลูหนึ่ง หมู่ที่ ๖	เพื่อความสะดวก ในการคมนาคม	ก่อสร้างถนน คสล. ซอยบางพลูหนึ่ง หมู่ที่ ๖ กว้าง ๔ ม. ระยะทาง ๑๓๐ ม. หนา ๐.๑๕ ม.	-	-	๕๐๐,๐๐๐	-	-	จำนวน ระยะทาง ที่ก่อสร้าง	ประชาชนได้รับ ความสะดวก ในการคมนาคม	กองช่าง

ที่	โครงการ	วัตถุประสงค์	เป้าหมาย (ผลผลิตของโครงการ)	งบประมาณ					ตัวชี้วัด (KPI)	ผลลัพธ์ที่ คาดว่าจะ ได้รับ	หน่วยงาน รับผิดชอบ หลัก
				๒๕๖๖ (บาท)	๒๕๖๗ (บาท)	๒๕๖๘ (บาท)	๒๕๖๙ (บาท)	๒๕๗๐ (บาท)			
๒๖.	โครงการก่อสร้างถนน คสล. ขอยกลุ่มดอยกาฬสินธุ์ หมู่ที่ ๗	เพื่อความสะดวก ในการคมนาคม	ก่อสร้างถนน คสล. ขอยกลุ่มดอยกาฬสินธุ์ หมู่ที่ ๗ กว้าง ๔ ม. ระยะทาง ๖๐ ม. หนา ๐.๑๕ ม.	-	-	-	-	๒๕๐,๐๐๐	จำนวน ระยะทาง ที่ก่อสร้าง	ประชาชนได้รับ ความสะดวก ในการคมนาคม	กองช่าง
๒๗.	โครงการก่อสร้างสะพาน คสล. ป่าหมาก - ผังคลอง หมู่ที่ ๗	เพื่อความสะดวก ในการคมนาคม	ก่อสร้างถนน คสล. ป่าหมาก - ผังคลอง หมู่ที่ ๗ กว้าง ๘ ม. ระยะทาง ๖๐ ม. หนา ๐.๑๕ ม.	-	-	-	๕,๐๐๐,๐๐๐	-	จำนวน ระยะทาง ที่ก่อสร้าง	ประชาชนได้รับ ความสะดวก ในการคมนาคม	กองช่าง
๒๘.	โครงการก่อสร้างถนน คสล. ขอยแสนสุข หมู่ที่ ๗	เพื่อความสะดวกใน การคมนาคม	ก่อสร้างถนน คสล. ขอยแสนสุข หมู่ที่ ๗ กว้าง ๕ ม. ระยะทาง ๒๕๐ ม. หนา ๐.๑๕ ม.	๑,๑๐๐,๐๐๐	-	-	-	-	จำนวน ระยะทาง ที่ก่อสร้าง	ประชาชนได้รับ ความสะดวก ในการคมนาคม	กองช่าง
๒๙.	โครงการขุดเจาะบ่อบาดาล บริเวณวัดทับโก หมู่ที่ ๘	ประชาชนมีน้ำในการ อุปโภคอย่างเพียงพอ	ขุดเจาะบ่อบาดาล บริเวณวัดทับโก หมู่ที่ ๘	๒๕๐,๐๐๐	-	-	-	-	บ่อบาดาล จำนวน ๑ โครงการ	ประชาชนมีน้ำ ใช้ในการ อุปโภค บริโภค	กองช่าง
๓๐.	โครงการก่อสร้าง ท่อลอดเหลี่ยม คสล. ขอยห้วยเนียง ๑ หมู่ที่ ๘	เพื่อให้มีการระบายน้ำ ที่รวดเร็ว ลดปัญหา น้ำท่วมขังในพื้นที่	ก่อสร้างท่อลอดเหลี่ยม คสล. ขอยห้วยเนียง ๑ หมู่ที่ ๘ บล็อก ๓ ช่อง ขนาด ๑.๘๐x๒.๑๐x๖.๐ ม.	๕๕๐,๒๐๐	-	-	-	-	ท่อลอดเหลี่ยม คสล. บล็อก ๓ ช่อง	ลดปัญหาน้ำ ท่วมขัง	กองช่าง

ที่	โครงการ	วัตถุประสงค์	เป้าหมาย (ผลผลิตของโครงการ)	งบประมาณ					ตัวชี้วัด (KPI)	ผลลัพธ์ที่ คาดว่าจะ ได้รับ	หน่วยงาน รับผิดชอบ หลัก
				๒๕๖๖ (บาท)	๒๕๖๗ (บาท)	๒๕๖๘ (บาท)	๒๕๖๙ (บาท)	๒๕๗๐ (บาท)			
๓๑.	โครงการก่อสร้าง ท่อลอดเหลี่ยม คสล. ซอยลี้กลับ หมู่ที่ ๘	เพื่อให้มีการระบายน้ำ ที่รวดเร็ว ลดปัญหา น้ำท่วมขังในพื้นที่	ก่อสร้างท่อลอดเหลี่ยม คสล. ซอยลี้กลับ หมู่ที่ ๘ บล็อก ๑ ช่อง ขนาด ๑.๘๐x๑.๘๐x๕.๐ ม.	-	๒๖๐,๖๐๐	-	-	-	ท่อลอดเหลี่ยม คสล. บล็อก ๑ ช่อง	ลดปัญหาน้ำ ท่วมขัง	กองช่าง
๓๒.	โครงการขยายที่กักเก็บน้ำ ฝายแพรกขวาบางนา หมู่ที่ ๙	เพื่อให้ประชาชนได้มี น้ำสำหรับอุปโภค บริโภค	ขยายที่กักเก็บน้ำฝาย แพรกขวาบางนา หมู่ที่ ๙ ชุด ๒,๕๐๐ ลบ.ม	-	๔๐๐,๐๐๐	-	-	-	ขนาดพื้นที่กัก เก็บน้ำฝาย ๒,๕๐๐ ลบ.ม	ประชาชนมีน้ำ สำหรับอุปโภค บริโภคเพิ่ม มากขึ้น	กองช่าง
๓๓.	โครงการขยายเขตเสียด ไร่สายและปรับปรุงหอ กระจายข่าว หมู่ที่ ๙	เพื่อให้ประชาชนได้รับ รู้ข่าวสารอย่างทั่วถึง	ขยายเขตเสียดไร่สาย และปรับปรุงหอกระจาย ข่าว หมู่ที่ ๙ (เพิ่มภาครับ จำนวน ๔ จุด)	-	๒๐๐,๐๐๐	-	-	-	ภาครับสัญญาณ จำนวน ๔ จุด	ประชาชนได้รับ ข้อมูลข่าวสาร อย่างทั่วถึง	กองช่าง
๓๔.	โครงการปรับปรุงถนน หินคลุก ซอยน้ำทูนน้อย หมู่ที่ ๑๐	เพื่อความสะดวก ในการคมนาคม	ปรับปรุงถนนหินคลุก ซอยน้ำทูนน้อย หมู่ที่ ๑๐ กว้าง ๔ ม. ระยะทาง ๘๐๐ ม. ความหนาเฉลี่ย ๐.๐๕ ม.	๒๕๐,๐๐๐	-	-	-	-	จำนวน ระยะทาง ที่ก่อสร้าง	ประชาชนได้รับ ความสะดวก ในการคมนาคม	กองช่าง
๓๕.	โครงการก่อสร้างถนน คสล. ซอยนางรอง หมู่ที่ ๑๐	เพื่อความสะดวก ในการคมนาคม	ก่อสร้างถนน คสล. ซอยนางรอง หมู่ที่ ๑๐ กว้าง ๕ ม. ระยะทาง ๓๐๐ ม. หนา ๐.๑๕ ม.	๑,๓๐๐,๐๐๐	-	-	-	-	จำนวน ระยะทาง ที่ก่อสร้าง	ประชาชนได้รับ ความสะดวก ในการคมนาคม	กองช่าง

ที่	โครงการ	วัตถุประสงค์	เป้าหมาย (ผลผลิตของโครงการ)	งบประมาณ					ตัวชี้วัด (KPI)	ผลลัพธ์ที่ คาดว่าจะ ได้รับ	หน่วยงาน รับผิดชอบ หลัก
				๒๕๖๖ (บาท)	๒๕๖๗ (บาท)	๒๕๖๘ (บาท)	๒๕๖๙ (บาท)	๒๕๗๐ (บาท)			
๓๖.	โครงการขยายเขตเสียงตามสายและปรับปรุงหอกระจายข่าว หมู่ที่ ๑๐	เพื่อให้ประชาชนได้รับรู้ข่าวสารอย่างทั่วถึง	ขยายเขตเสียงไร้สายและปรับปรุงหอกระจายข่าว หมู่ที่ ๑๐ (เพิ่มภาครับ จำนวน ๔ จุด)	-	๒๐๐,๐๐๐	-	-	-	ภาครับสัญญาณ จำนวน ๔ จุด	ประชาชนได้รับข้อมูลข่าวสารอย่างทั่วถึง	กองช่าง
๓๗.	โครงการก่อสร้างถนน คสล. ซอยโกศล หมู่ที่ ๑๑	เพื่อความสะดวกในการคมนาคม	ก่อสร้างถนน คสล. ซอยโกศล หมู่ที่ ๑๑ กว้าง ๔ ม. ระยะทาง ๓๐๐ ม. หนา ๐.๑๕ ม.	๑,๓๐๐,๐๐๐	-	-	-	-	จำนวนระยะทางที่ก่อสร้าง	ประชาชนได้รับความสะดวกในการคมนาคม	กองช่าง
๓๘.	โครงการก่อสร้างถนน คสล. ซอยนกยูง ๒ หมู่ที่ ๑๑	เพื่อความสะดวกในการคมนาคม	ก่อสร้างถนน คสล. ซอยนกยูง ๒ หมู่ที่ ๑๑ กว้าง ๔ ม. ระยะทาง ๑๕๐ ม. หนา ๐.๑๕ ม.	๕๖๐,๐๐๐	-	-	-	-	จำนวนระยะทางที่ก่อสร้าง	ประชาชนได้รับความสะดวกในการคมนาคม	กองช่าง
๓๙.	โครงการก่อสร้างถนน คสล. ซอยนกยูง ๑ หมู่ที่ ๑๑	เพื่อความสะดวกในการคมนาคม	ก่อสร้างถนน คสล. ซอยนกยูง ๑ หมู่ที่ ๑๑ กว้าง ๔ ม. ระยะทาง ๑๕๐ ม. หนา ๐.๑๕ ม.	-	๕๖๐,๐๐๐	-	-	-	จำนวนระยะทางที่ก่อสร้าง	ประชาชนได้รับความสะดวกในการคมนาคม	กองช่าง
๔๐.	โครงการก่อสร้างถนน คสล. ซอยราชพฤกษ์ หมู่ที่ ๑๑	เพื่อความสะดวกในการคมนาคม	ก่อสร้างถนน คสล. ซอยราชพฤกษ์ หมู่ที่ ๑๑ กว้าง ๔ ม. ระยะทาง ๒๐๐ ม. หนา ๐.๑๕ ม.	-	๗๖๐,๐๐๐	-	-	-	จำนวนระยะทางที่ก่อสร้าง	ประชาชนได้รับความสะดวกในการคมนาคม	กองช่าง

ที่	โครงการ	วัตถุประสงค์	เป้าหมาย (ผลผลิตของโครงการ)	งบประมาณ					ตัวชี้วัด (KPI)	ผลลัพธ์ที่ คาดว่าจะ ได้รับ	หน่วยงาน รับผิดชอบ หลัก
				๒๕๖๖ (บาท)	๒๕๖๗ (บาท)	๒๕๖๘ (บาท)	๒๕๖๙ (บาท)	๒๕๗๐ (บาท)			
๔๑.	โครงการปรับปรุงระบบ ประปาหอดังสูง บ้านห้วยไทรเหนือ หมู่ที่ ๑๑	ประชาชนมีน้ำในการ อุปโภคอย่างเพียงพอ	ปรับปรุงระบบ ประปาหมู่บ้าน บ้านห้วยไทรเหนือ หมู่ที่ ๑๑	-	-	๒๐๐,๐๐๐	-	-	ร้อยละ ๘๐ ของ ประชาชนที่ ประสบปัญหา ขาดแคลนน้ำ ลดน้อยลง	ประชาชนมีน้ำ ใช้ในการ อุปโภค บริโภค	กองช่าง
๔๒.	โครงการปรับปรุง ถนนลาดยาง ถนนสายหลัก บางบอน – ห้วยไทร หมู่ที่ ๑๑	เพื่อความสะดวก ในการคมนาคม	ปรับปรุงถนนลาดยาง ถนนสายหลัก บางบอน – ห้วยไทร หมู่ที่ ๑๑ กว้าง ๖ ม. ระยะทาง ๑,๗๐๐ ม. หนา ๐.๑๕ ม.	-	-	๑๑,๐๐๐,๐๐๐	-	-	จำนวน ระยะทาง ที่ก่อสร้าง	ประชาชนได้รับ ความสะดวก ในการคมนาคม	กองช่าง
๔๓.	โครงการก่อสร้างถนน คสล. ซอยโกศล หมู่ที่ ๑๑	เพื่อความสะดวก ในการคมนาคม	ก่อสร้างถนน คสล. ซอยโกศล หมู่ที่ ๑๑ กว้าง ๖ ม. ระยะทาง ๑,๐๐๐ ม. หนา ๐.๑๕ ม.	-	-	-	๔,๒๐๐,๐๐๐	-	จำนวน ระยะทาง ที่ก่อสร้าง	ประชาชนได้รับ ความสะดวก ในการคมนาคม	กองช่าง
๔๔.	โครงการก่อสร้างถนน คสล. ซอยนกยูง ๑ หมู่ที่ ๑๑	เพื่อความสะดวก ในการคมนาคม	ก่อสร้างถนน คสล. ซอยนกยูง ๑ หมู่ที่ ๑๑ กว้าง ๔ ม. ระยะทาง ๒๐๐ ม. หนา ๐.๑๕ ม.	-	-	-	๘๐๐,๐๐๐	-	จำนวน ระยะทาง ที่ก่อสร้าง	ประชาชนได้รับ ความสะดวก ในการคมนาคม	กองช่าง

ที่	โครงการ	วัตถุประสงค์	เป้าหมาย (ผลผลิตของโครงการ)	งบประมาณ					ตัวชี้วัด (KPI)	ผลลัพธ์ที่ คาดว่าจะ ได้รับ	หน่วยงาน รับผิดชอบ หลัก
				๒๕๖๖ (บาท)	๒๕๖๗ (บาท)	๒๕๖๘ (บาท)	๒๕๖๙ (บาท)	๒๕๗๐ (บาท)			
๔๕.	โครงการก่อสร้างถนน คสล. ซอยนงเยาว์ ๒ หมู่ที่ ๑๑	เพื่อความสะดวก ในการคมนาคม	ก่อสร้างถนน คสล. ซอยนงเยาว์ ๒ หมู่ที่ ๑๑ กว้าง ๔ ม. ระยะทาง ๒๐๐ ม. หนา ๐.๑๕ ม.	-	-	๘๐๐,๐๐๐	-	-	จำนวน ระยะทาง ที่ก่อสร้าง	ประชาชนได้รับ ความสะดวก ในการคมนาคม	กองช่าง
๔๖.	โครงการก่อสร้างถนน คสล. ซอยราชพฤกษ์ หมู่ที่ ๑๑	เพื่อความสะดวก ในการคมนาคม	ก่อสร้างถนน คสล. ซอยราชพฤกษ์ หมู่ที่ ๑๑ กว้าง ๔ ม. ระยะทาง ๒๐๐ ม. หนา ๐.๑๕ ม.	-	-	-	-	๘๐๐,๐๐๐	จำนวน ระยะทาง ที่ก่อสร้าง	ประชาชนได้รับ ความสะดวก ในการคมนาคม	กองช่าง
รวม ๔๖ โครงการ				๑๐,๐๓๑,๒๐๐	๖,๙๙๐,๖๐๐	๑๓,๒๐๐,๐๐๐	๑๓,๗๒๕,๐๐๐	๑,๑๕๐,๐๐๐			

๔. ยุทธศาสตร์การบริหารจัดการทรัพยากรธรรมชาติและสิ่งแวดล้อม

- ก. ยุทธศาสตร์จังหวัดที่ ๓ เป็นเมืองน่าอยู่ ที่ประชาชนมีสุขภาพที่ดีและมีความมั่นคงปลอดภัยอย่างยั่งยืน
- ข. ยุทธศาสตร์การพัฒนาของ อปท. ในเขตจังหวัด ยุทธศาสตร์ที่ ๕ การบริหารจัดการทรัพยากรธรรมชาติและสิ่งแวดล้อม
๔. ยุทธศาสตร์การบริหารจัดการทรัพยากรธรรมชาติและสิ่งแวดล้อม

๔.๑ แผนงานการเกษตร

ที่	โครงการ	วัตถุประสงค์	เป้าหมาย (ผลผลิตของโครงการ)	งบประมาณ					ตัวชี้วัด (KPI)	ผลลัพธ์ที่คาดว่าจะได้รับ	หน่วยงาน รับผิดชอบหลัก
				๒๕๖๖ (บาท)	๒๕๖๗ (บาท)	๒๕๖๘ (บาท)	๒๕๖๙ (บาท)	๒๕๗๐ (บาท)			
๑.	โครงการปลูกต้นไม้เฉลิมพระเกียรติ	เพื่อดูแลรักษาทรัพยากรป่าไม้และสิ่งแวดล้อม	จัดกิจกรรมการปลูกต้นไม้/ปลูกป่าชายเลน/หญ้าแฝกในเขตตำบลลำเลียง	๕,๐๐๐	๕,๐๐๐	๕,๐๐๐	๕,๐๐๐	๕,๐๐๐	ร้อยละ ๑๐๐ ของประชาชน ที่ให้ความสำคัญกับสิ่งแวดล้อม	ประชาชนมีส่วนร่วมในการอนุรักษ์ทรัพยากรป่าไม้	สำนักปลัด
๒.	โครงการจัดกิจกรรมเนื่องในวันรักต้นไม้ประจำปีของชาติ	เพื่อบำรุงรักษาต้นไม้ที่ปลูกไว้ตามโครงการและสถานที่ต่าง ๆ	จัดกิจกรรมเนื่องในวันรักต้นไม้ประจำปีของชาติ ซึ่งตรงกับวันที่ ๒๑ ตุลาคมของทุกปี	๕,๐๐๐	๕,๐๐๐	๕,๐๐๐	๕,๐๐๐	๕,๐๐๐	ร้อยละ ๑๐๐ ของประชาชน ที่ให้ความสำคัญกับสิ่งแวดล้อม	ประชาชนเห็นความสำคัญของต้นไม้ที่ปลูกไว้	สำนักปลัด
๓.	โครงการจัดกิจกรรมเนื่องในวันต้นไม้แห่งชาติ	เพื่อปลูกฝังให้ประชาชนรู้จักการอนุรักษ์ทรัพยากรธรรมชาติ	จัดกิจกรรมเนื่องในวันต้นไม้แห่งชาติซึ่งตรงกับวันขึ้น ๑๕ ค่ำ เดือน ๖ ของทุกปี	๕,๐๐๐	๕,๐๐๐	๕,๐๐๐	๕,๐๐๐	๕,๐๐๐	ร้อยละ ๑๐๐ ของประชาชน ที่ให้ความสำคัญกับสิ่งแวดล้อม	ประชาชนเห็นความสำคัญของต้นไม้ที่ปลูกไว้	สำนักปลัด
รวม ๓ โครงการ				๑๕,๐๐๐	๑๕,๐๐๐	๑๕,๐๐๐	๑๕,๐๐๐	๑๕,๐๐๐			

๕. ยุทธศาสตร์การพัฒนาส่งเสริมการท่องเที่ยว อย่างยั่งยืน

ก. ยุทธศาสตร์จังหวัดที่ ๑ เป็นเมืองท่องเที่ยวเชิงสุขภาพระดับชั้นนำ

ข. ยุทธศาสตร์การพัฒนาของ อปท. ในเขตจังหวัด ยุทธศาสตร์ที่ ๒ การวางแผนการส่งเสริมการลงทุน พาณิชยกรรมและการท่องเที่ยว

๕. ยุทธศาสตร์การพัฒนาส่งเสริมการท่องเที่ยวอย่างยั่งยืน

๕.๑ แผนงานศาสนาวัฒนธรรมและนันทนาการ

ที่	โครงการ	วัตถุประสงค์	เป้าหมาย (ผลผลิตของโครงการ)	งบประมาณ					ตัวชี้วัด (KPI)	ผลลัพธ์ที่คาดว่าจะได้รับ	หน่วยงาน รับผิดชอบหลัก
				๒๕๖๖ (บาท)	๒๕๖๗ (บาท)	๒๕๖๘ (บาท)	๒๕๖๙ (บาท)	๒๕๗๐ (บาท)			
๑.	โครงการจัดงานประเพณีประจำปี ขึ้นถ้ำพระขยงค์	เพื่อประชาสัมพันธ์แหล่งท่องเที่ยวถ้ำพระขยงค์ให้นักท่องเที่ยวได้รู้จักมากยิ่งขึ้น	จัดกิจกรรมงานประเพณีประจำปี ขึ้นถ้ำพระขยงค์	๔๐๐,๐๐๐	๔๐๐,๐๐๐	๔๐๐,๐๐๐	๔๐๐,๐๐๐	๔๐๐,๐๐๐	ร้อยละ ๑๐๐ ของนักท่องเที่ยวที่เพิ่มขึ้น	แหล่งท่องเที่ยวถ้ำพระขยงค์เป็นที่รู้จักของนักท่องเที่ยวมากยิ่งขึ้น	กองการศึกษาฯ
รวม ๑ โครงการ				๔๐๐,๐๐๐	๔๐๐,๐๐๐	๔๐๐,๐๐๐	๔๐๐,๐๐๐	๔๐๐,๐๐๐			

ก. ยุทธศาสตร์จังหวัดที่ ๑ เป็นเมืองท่องเที่ยวเชิงสุขภาพระดับชั้นนำ

ข. ยุทธศาสตร์การพัฒนาของ อปท.ในเขตจังหวัด ยุทธศาสตร์ที่ ๒ การวางแผนการส่งเสริมการลงทุน พาณิชยกรรมและการท่องเที่ยว

๕. ยุทธศาสตร์การพัฒนาส่งเสริมการท่องเที่ยวอย่างยั่งยืน

๕.๒ แผนงานอุตสาหกรรมและการโยธา

ที่	โครงการ	วัตถุประสงค์	เป้าหมาย (ผลผลิตของโครงการ)	งบประมาณ					ตัวชี้วัด (KPI)	ผลลัพธ์ที่คาดว่าจะได้รับ	หน่วยงาน รับผิดชอบหลัก
				๒๕๖๖ (บาท)	๒๕๖๗ (บาท)	๒๕๖๘ (บาท)	๒๕๖๙ (บาท)	๒๕๗๐ (บาท)			
๑.	โครงการปรับปรุงภูมิทัศน์บริเวณถ้ำพระขยงค์	เพื่อส่งเสริมให้มีพื้นที่สำหรับกิจกรรมพักผ่อนหย่อนใจและออกกำลังกาย	ปรับปรุงภูมิทัศน์โดยรอบบริเวณถ้ำพระขยงค์	๑๐๐,๐๐๐	๑๐๐,๐๐๐	๑๐๐,๐๐๐	๑๐๐,๐๐๐	๑๐๐,๐๐๐	ร้อยละ ๘๐ ของประชาชนได้มีสถานที่สำหรับกิจกรรมพักผ่อนหย่อนใจและออกกำลังกาย	ประชาชนมีสวนหย่อม/สวนสาธารณะสำหรับทำกิจกรรมและออกกำลังกายในชุมชน	กองช่าง
๒.	โครงการปรับปรุงภูมิทัศน์บริเวณน้ำตกห้วยใหญ่	เพื่อให้มีภูมิทัศน์ที่สวยงามพัฒนาและส่งเสริมการท่องเที่ยว	ปรับปรุงภูมิทัศน์โดยรอบบริเวณน้ำตกห้วยใหญ่	๕๐,๐๐๐	๕๐,๐๐๐	๕๐,๐๐๐	๕๐,๐๐๐	๕๐,๐๐๐	ร้อยละ ๑๐๐ ของนักท่องเที่ยวที่เพิ่มขึ้น	ประชาชนในพื้นที่มีรายได้เพิ่มขึ้นจากการท่องเที่ยว	กองช่าง
๓.	โครงการปรับปรุงห้องน้ำสาธารณะบริเวณสถานที่ท่องเที่ยว	เพื่อสำหรับรองรับนักท่องเที่ยวที่เพิ่มขึ้น	ปรับปรุงห้องน้ำสาธารณะบริเวณถ้ำพระขยงค์	๒๐๐,๐๐๐	-	-	-	-	ร้อยละ ๑๐๐ ของนักท่องเที่ยวที่เพิ่มขึ้น	ประชาชนในพื้นที่มีรายได้เพิ่มขึ้นจากการท่องเที่ยว	กองช่าง
รวม ๓ โครงการ				๓๕๐,๐๐๐	๑๕๐,๐๐๐	๑๕๐,๐๐๐	๑๕๐,๐๐๐	๑๕๐,๐๐๐			

๖. ยุทธศาสตร์การเสริมสร้างระบบบริหารจัดการที่ดี

- ก. ยุทธศาสตร์จังหวัดที่ ๓ เป็นเมืองน่าอยู่ ที่ประชาชนมีสุขภาพที่ดีและมีความมั่นคงปลอดภัยอย่างยั่งยืน
 ข. ยุทธศาสตร์การพัฒนาของ อปท.ในเขตจังหวัด ยุทธศาสตร์ที่ ๔ การจัดระเบียบชุมชนสังคมและการรักษาความสงบเรียบร้อย

๖. ยุทธศาสตร์การเสริมสร้างระบบบริหารจัดการที่ดี

๖.๑ แผนงานบริหารทั่วไป

ที่	โครงการ	วัตถุประสงค์	เป้าหมาย (ผลผลิตของโครงการ)	งบประมาณ					ตัวชี้วัด (KPI)	ผลลัพธ์ที่คาดว่าจะได้รับ	หน่วยงาน รับผิดชอบหลัก
				๒๕๖๖ (บาท)	๒๕๖๗ (บาท)	๒๕๖๘ (บาท)	๒๕๖๙ (บาท)	๒๕๗๐ (บาท)			
๑.	โครงการปรับปรุงขั้นตอนการให้บริการประชาชนในด้านต่าง ๆ	เพื่อปรับปรุงขั้นตอนการให้บริการในด้านต่างๆ ของ อบต. ให้เป็นที่ยอมรับและพอใจของประชาชน	จ้างสถาบันการศึกษาสำรวจความพึงพอใจของประชาชนในการให้บริการ	๓๐,๐๐๐	๓๐,๐๐๐	๓๐,๐๐๐	๓๐,๐๐๐	๓๐,๐๐๐	ร้อยละ ๑๐๐ ของงานบริการเป็นที่พึงพอใจของประชาชน	งานบริการเป็นที่ยอมรับของประชาชน	สำนักปลัด
๒.	โครงการฝึกอบรมเพิ่มประสิทธิภาพในการปฏิบัติงานของพนักงานส่วนตำบล พนักงานครู และพนักงานจ้าง	เพื่อให้พนักงานส่วนตำบล พนักงานครู และพนักงานจ้างมีประสิทธิภาพในการปฏิบัติงาน	จัดฝึกอบรมเพิ่มประสิทธิภาพในการปฏิบัติงานของพนักงานส่วนตำบล พนักงานครู และพนักงานจ้าง	๒๕๐,๐๐๐	๒๕๐,๐๐๐	๒๕๐,๐๐๐	๒๕๐,๐๐๐	๒๕๐,๐๐๐	ร้อยละ ๑๐๐ ของการทำงานมีประสิทธิภาพ	พนักงานส่วนตำบล พนักงานครู มีประสิทธิภาพในการปฏิบัติงานเพิ่มขึ้น	สำนักปลัด
๓.	โครงการฝึกอบรมเพิ่มประสิทธิภาพในการทำงานของผู้บริหาร สมาชิกสภา ผู้นำชุมชน คณะกรรมการหมู่บ้าน	เพื่อเพิ่มประสิทธิภาพในการทำงานของผู้บริหาร สมาชิกสภา ผู้นำชุมชน คณะกรรมการหมู่บ้าน	ฝึกอบรมผู้บริหาร สมาชิกสภา ผู้นำชุมชน คณะกรรมการหมู่บ้าน	๒๕๐,๐๐๐	๒๕๐,๐๐๐	๒๕๐,๐๐๐	๒๕๐,๐๐๐	๒๕๐,๐๐๐	ร้อยละ ๑๐๐ ของการทำงานมีประสิทธิภาพ	ผู้บริหารท้องถิ่น สมาชิกสภาฯ คณะกรรมการหมู่บ้าน มีประสิทธิภาพในการทำงานเพิ่มขึ้น	สำนักปลัด
รวม ๓ โครงการ				๕๓๐,๐๐๐	๕๓๐,๐๐๐	๕๓๐,๐๐๐	๕๓๐,๐๐๐	๕๓๐,๐๐๐			

๖.๒ แผนงานอุตสาหกรรมและการโยธา

ที่	โครงการ	วัตถุประสงค์	เป้าหมาย (ผลผลิตของโครงการ)	งบประมาณ					ตัวชี้วัด (KPI)	ผลลัพธ์ที่คาดว่าจะได้รับ	หน่วยงาน รับผิดชอบหลัก
				๒๕๖๖ (บาท)	๒๕๖๗ (บาท)	๒๕๖๘ (บาท)	๒๕๖๙ (บาท)	๒๕๗๐ (บาท)			
๑.	โครงการก่อสร้าง โรงจอดรถอาคาร ที่ทำการ อบต.ลำเลียง	เพื่อความสะดวก ในมาติดต่อราชการ ของประชาชน	ก่อสร้างโรงจอดรถ อาคารสำนักงาน อบต.ลำเลียง	๓๐๐,๐๐๐	-	-	-	-	ร้อยละ ๑๐๐ ของประชาชน มีความสะดวก ในการติดต่อ ราชการ	ประชาชนได้รับ ความสะดวก ในการมาติดต่อ ราชการ	กองช่าง
๒.	โครงการปรับปรุง ห้องน้ำบริเวณอาคาร เอนกประสงค์ อบต.ลำเลียง	เพื่อความสะดวกสำหรับ การจัดกิจกรรมต่าง ๆ	ปรับปรุงห้องน้ำบริเวณ อาคารเอนกประสงค์ อบต.ลำเลียง	๓๐๐,๐๐๐	-	-	-	-	ร้อยละ ๑๐๐ ของประชาชน มีความสะดวก ในการจัด กิจกรรมต่าง ๆ	ประชาชนได้รับ ความสะดวกใน การจัดกิจกรรม ต่างๆของ อบต.	กองช่าง
๓.	โครงการปรับปรุงอาคาร ที่ทำการ อบต.ลำเลียง	เพื่อความสะดวก ในมาติดต่อราชการ ของประชาชน	ปรับปรุงอาคาร ที่ทำการ อบต.ลำเลียง	๕๐๐,๐๐๐	-	-	-	-	ร้อยละ ๑๐๐ ของประชาชน มีความสะดวก ในการติดต่อ ราชการ	ประชาชนได้รับ ความสะดวก ในการมาติดต่อ ราชการ	กองช่าง
รวม ๓ โครงการ				๑,๑๐๐,๐๐๐	-	-	-	-			

๖.๓ แผนงานสร้างความเข้มแข็งของชุมชน

ที่	โครงการ	วัตถุประสงค์	เป้าหมาย (ผลผลิตของโครงการ)	งบประมาณ					ตัวชี้วัด (KPI)	ผลลัพธ์ที่คาดว่าจะได้รับ	หน่วยงาน รับผิดชอบหลัก
				๒๕๖๖ (บาท)	๒๕๖๗ (บาท)	๒๕๖๘ (บาท)	๒๕๖๙ (บาท)	๒๕๗๐ (บาท)			
๑.	โครงการประชุมประชาคม เพื่อจัดทำแผนพัฒนา อบต.	เพื่อส่งเสริมการมีส่วนร่วม ของประชาชน	ประชุมประชาคม เพื่อจัดทำแผนพัฒนา อบต.	๒๐,๐๐๐	๒๐,๐๐๐	๒๐,๐๐๐	๒๐,๐๐๐	๒๐,๐๐๐	ร้อยละ ๑๐๐ ของประชาชน มีส่วนร่วมในการ วางแผนพัฒนา อบต.	ประชาชนมีส่วนร่วม ในการ วางแผน พัฒนา อบต.	สำนักปลัด
๒.	โครงการปลูกฝังจิตสำนึก ประชาธิปไตยในโรงเรียน	เพื่อส่งเสริมระบอบ ประชาธิปไตยให้กับเด็ก นักเรียน	จัดอบรมเพื่อปลูกฝัง จิตสำนึกประชาธิปไตย ให้กับเด็กนักเรียนในเขต พื้นที่ตำบลลำเลียง	๓๐,๐๐๐	๓๐,๐๐๐	๓๐,๐๐๐	๓๐,๐๐๐	๓๐,๐๐๐	ร้อยละ ๑๐๐ ของเด็กมี จิตสำนึกใน ความเป็น ประชาธิปไตย	เด็กมีจิตสำนึก ที่ดีในระบบ ประชาธิปไตย เพิ่มมากขึ้น	สำนักปลัด
รวม ๒ โครงการ				๕๐,๐๐๐	๕๐,๐๐๐	๕๐,๐๐๐	๕๐,๐๐๐	๕๐,๐๐๐			

๒. บัญชีโครงการพัฒนาท้องถิ่น

รายละเอียดโครงการพัฒนา
แผนพัฒนาท้องถิ่น (พ.ศ. ๒๕๖๖ - ๒๕๗๐)
ที่นำมาจากแผนพัฒนาหมู่บ้านและแผนพัฒนาชุมชน
องค์การบริหารส่วนตำบลลำเลียง อำเภอกระบุรี จังหวัดระนอง

ก. ยุทธศาสตร์จังหวัดที่ ๒ การพัฒนาเศรษฐกิจ ชุมชนมั่นคง เข้มแข็งตามหลักปรัชญาเศรษฐกิจพอเพียง

ข. ยุทธศาสตร์การพัฒนาของ อปท. ในเขตจังหวัด ยุทธศาสตร์ที่ ๒ การสังคมและส่งเสริมคุณภาพชีวิต

๑. ยุทธศาสตร์การพัฒนาด้านเศรษฐกิจ

๑.๑ แผนงานสร้างความเข้มแข็งของชุมชน

ที่	โครงการ	วัตถุประสงค์	เป้าหมาย (ผลผลิตของ โครงการ)	งบประมาณ					ตัวชี้วัด (KPI)	ผลลัพธ์ที่คาดว่าจะได้รับ	หน่วยงาน รับผิดชอบ หลัก
				๒๕๖๖ (บาท)	๒๕๖๗ (บาท)	๒๕๖๘ (บาท)	๒๕๖๙ (บาท)	๒๕๗๐ (บาท)			
๑.	โครงการต่อเติมตลาด นัดชุมชน หมู่ที่ ๕	เพื่อให้ประชาชนมี สถานที่จำหน่ายสินค้า	ต่อเติมตลาดนัดชุมชน จำนวน ๑ แห่ง	-	๕๐๐,๐๐๐	-	-	-	จำนวนพื้นที่ ตลาดนัดชุมชน	ประชาชน มีรายได้เพิ่มขึ้น เพียงพอต่อการ ดำรงชีพ	สำนักปลัด
รวม ๑ โครงการ				-	๕๐๐,๐๐๐	-	-	-			

๑.๒ แผนงานการเกษตร

ที่	โครงการ	วัตถุประสงค์	เป้าหมาย (ผลผลิตของโครงการ)	งบประมาณ					ตัวชี้วัด (KPI)	ผลลัพธ์ที่คาดว่าจะได้รับ	หน่วยงาน รับผิดชอบหลัก
				๒๕๖๖ (บาท)	๒๕๖๗ (บาท)	๒๕๖๘ (บาท)	๒๕๖๙ (บาท)	๒๕๗๐ (บาท)			
๑.	โครงการก่อสร้างอาคารผลิตปุ๋ยจากมูลสัตว์หมู่ที่ ๕	เพื่อสนับสนุนเกษตรกรในการพัฒนาคุณภาพของผลผลิต	ก่อสร้างอาคารผลิตปุ๋ยจากมูลสัตว์พร้อมอุปกรณ์หมู่ที่ ๕ ก่อสร้างตามแบบแปลนที่ อบต.ลำเลียง กำหนด	๕๐๐,๐๐๐	-	-	-	-	ก่อสร้างอาคารผลิตปุ๋ยจากมูลสัตว์ พร้อมอุปกรณ์ จำนวน ๑ โครงการ	ทำให้เกษตรกรหันมาใช้ปุ๋ยจากมูลสัตว์ เพื่อเพิ่มผลผลิตมากยิ่งขึ้น	สำนักปลัด
๒.	โครงการก่อสร้างโรงปลูกสมุนไพรพื้นบ้านและสมุนไพรทางเลือกเพื่อรักษาโรค หมู่ที่ ๕	เพื่อลดรายจ่ายของครัวเรือนในชุมชนและส่งเสริมการปลูกสมุนไพรเพิ่มขึ้น	ก่อสร้างโรงปลูกสมุนไพรพื้นบ้านและสมุนไพรทางเลือก ขนาดกว้าง ๓ ม. ยาว ๑๒ ม. สูง ๒.๕ ม. หรือมีพื้นที่ใช้สอยไม่น้อยกว่า ๓๖ ม. ก่อสร้างตามแบบแปลนที่ อบต.ลำเลียง กำหนด	-	๕๐๐,๐๐๐	-	-	-	โรงปลูกสมุนไพรพื้นบ้าน ๑ แห่ง	ประชาชนเห็นคุณค่าและรู้จักสรรพคุณของสมุนไพร	สำนักปลัด
รวม ๒ โครงการ				๕๐๐,๐๐๐	๕๐๐,๐๐๐	-	-	-			

ก. ยุทธศาสตร์จังหวัดที่ ๓ ยกระดับคุณภาพชีวิตของประชาชน

ข. ยุทธศาสตร์การพัฒนาของ อปท.ในเขตจังหวัด ยุทธศาสตร์ที่ ๑ การพัฒนาโครงสร้างพื้นฐานสาธารณูปโภคและสาธารณูปการ

๓. ยุทธศาสตร์การพัฒนาโครงสร้างพื้นฐานสาธารณูปโภคและสาธารณูปการ

๓.๑ แผนงานเคหะและชุมชน

ที่	โครงการ	วัตถุประสงค์	เป้าหมาย (ผลผลิตของโครงการ)	งบประมาณ					ตัวชี้วัด (KPI)	ผลลัพธ์ที่ คาดว่าจะได้รับ	หน่วยงาน รับผิดชอบ หลัก
				๒๕๖๖ (บาท)	๒๕๖๗ (บาท)	๒๕๖๘ (บาท)	๒๕๖๙ (บาท)	๒๕๗๐ (บาท)			
๑.	โครงการขยายเขตไฟส่องสว่าง (เส้นทางหลัก) หมู่ที่ ๕	เพื่อให้ประชาชนมีแสงสว่างอย่างเพียงพอสร้างความปลอดภัยในชีวิตและทรัพย์สิน	ขยายเขตไฟฟ้าส่องสว่างหมู่ที่ ๕	-	๓๐๐,๐๐๐	-	-	-	ขยายเขตไฟฟ้าส่องสว่างจำนวน ๑ โครงการ	ประชาชนมีแสงสว่างอย่างเพียงพอ สร้างความปลอดภัยในชีวิตและทรัพย์สิน	กองช่าง/ กฟภ. ระนอง
รวม ๑ โครงการ				-	๓๐๐,๐๐๐	-	-	-			

ก. ยุทธศาสตร์จังหวัดที่ ๓ ยกระดับคุณภาพชีวิตของประชาชน

ข. ยุทธศาสตร์การพัฒนาของ อปท.ในเขตจังหวัด ยุทธศาสตร์ที่ ๑ การพัฒนาโครงสร้างพื้นฐานสาธารณูปโภคและสาธารณูปการ

๓. ยุทธศาสตร์การพัฒนาโครงสร้างพื้นฐานสาธารณูปโภคและสาธารณูปการ

๓.๒ แผนงานอุตสาหกรรมและการโยธา

ที่	โครงการ	วัตถุประสงค์	เป้าหมาย (ผลผลิตของโครงการ)	งบประมาณ					ตัวชี้วัด (KPI)	ผลลัพธ์ที่ คาดว่าจะ ได้รับ	หน่วยงาน รับผิดชอบ หลัก
				๒๕๖๖ (บาท)	๒๕๖๗ (บาท)	๒๕๖๘ (บาท)	๒๕๖๙ (บาท)	๒๕๗๐ (บาท)			
๑.	โครงการปรับปรุงท่อส่งน้ำ ห้วยหลุง หมู่ที่ ๑	ประชาชนมีน้ำในการ อุปโภคอย่างเพียงพอ	ปรับปรุงท่อส่งน้ำประปา ห้วยหลุง หมู่ที่ ๑	๕๐๐,๐๐๐	-	-	-	-	ปรับปรุงท่อ ส่งน้ำประปา จำนวน ๑ โครงการ	ประชาชนมีน้ำ ใช้ในการ อุปโภค บริโภค	กองช่าง
๒.	โครงการปรับปรุงฝายชะลอ น้ำห้วยผักหนาม หมู่ที่ ๑	เพื่อพัฒนาแหล่งน้ำให้ เพียงพอกับความ ต้องการของประชาชน	ปรับปรุงฝายชะลอน้ำ ห้วยผักหนาม หมู่ที่ ๑	๕๐,๐๐๐	-	-	-	-	ปรับปรุงฝาย ชะลอน้ำ จำนวน ๑ แห่ง	ร้อยละ ๘๐ ของประชาชน มีน้ำใช้เพื่อการ อุปโภค - บริโภคเพียงพอ กับความ ต้องการ	กองช่าง
๓.	โครงการก่อสร้างถนน คสล. ซอยห้วยหลุง - วัดลำเลียง หมู่ที่ ๑	เพื่อความสะดวก ในการคมนาคม	ก่อสร้างถนน คสล. ซอยห้วยหลุง - วัดลำเลียง กว้าง ๕ ม. ระยะทาง ๑,๕๐๐ ม. หนา ๐.๑๕ ม.	๖,๒๕๐,๐๐๐	-	-	-	-	จำนวน ระยะทาง ที่ก่อสร้าง	ประชาชนได้รับ ความสะดวก ในการคมนาคม	กองช่าง

ที่	โครงการ	วัตถุประสงค์	เป้าหมาย (ผลผลิตของโครงการ)	งบประมาณ					ตัวชี้วัด (KPI)	ผลลัพธ์ที่ คาดว่าจะ ได้รับ	หน่วยงาน รับผิดชอบ หลัก
				๒๕๖๖ (บาท)	๒๕๖๗ (บาท)	๒๕๖๘ (บาท)	๒๕๖๙ (บาท)	๒๕๗๐ (บาท)			
๔.	โครงการก่อสร้างถนน คสล. ซอยห้วยตาสี หมู่ที่ ๒	เพื่อความสะดวก ในการคมนาคม	ก่อสร้างถนน คสล. ซอยห้วยตาสี หมู่ที่ ๒ ระยะทาง ๕๐๐ ม. กว้าง ๔ ม. หนา ๐.๑๕ ม.	๑,๘๐๐,๐๐๐	-	-	-	-	จำนวน ระยะทาง ที่ก่อสร้าง	ประชาชนได้รับ ความสะดวก ในการคมนาคม	กองช่าง
๗.	โครงการก่อสร้างถนน คสล. ซอยท่าเรือเขาท้อ แยกตา เหวียง บ้านบางหมี่ล่าง หมู่ที่ ๓	เพื่อความสะดวก ในการคมนาคม	ก่อสร้างถนน คสล. ซอยท่าเรือเขาท้อ แยกตาเหวียง หมู่ที่ ๓ ขนาดกว้าง ๔ ม. ระยะทาง ๗๐๐ ม. หนา ๐.๑๕ ม.	๑,๘๒๐,๐๐๐	-	-	-	-	จำนวน ระยะทาง ที่ก่อสร้าง	ประชาชนได้รับ ความสะดวก ในการคมนาคม	กองช่าง
๘.	โครงการปรับปรุงแนวท่อ จ่ายน้ำประปาหมู่บ้าน หมู่ที่ ๓	ประชาชนมีน้ำในการ อุปโภคอย่างเพียงพอ	ปรับปรุงแนวท่อประปา หมู่บ้าน หมู่ที่ ๓	-	๕๐๐,๐๐๐	-	-	-	ร้อยละ ๘๐ ของประชาชน ที่ประสบปัญหา ขาดแคลนน้ำ ลดน้อยลง	ประชาชนมีน้ำ ใช้ในการ อุปโภค บริโภค	กองช่าง
๙.	โครงการก่อสร้าง คูระบายน้ำ คสล. หมู่ที่ ๓	เพื่อให้ระบายน้ำจาก ครัวเรือนและถนนได้ สะดวกและรวดเร็ว	ก่อสร้างคูระบายน้ำ คสล. ตัววี หมู่ที่ ๓	-	๘๐๐,๐๐๐	-	-	-	ร้อยละ ๙๐ ของ การระบายน้ำ จากถนนและ ครัวเรือนสะดวก และรวดเร็ว	การระบายน้ำ จากครัวเรือน และถนน ได้สะดวก และรวดเร็ว	กองช่าง

ที่	โครงการ	วัตถุประสงค์	เป้าหมาย (ผลผลิตของโครงการ)	งบประมาณ					ตัวชี้วัด (KPI)	ผลลัพธ์ที่ คาดว่าจะได้รับ	หน่วยงาน รับผิดชอบ หลัก
				๒๕๖๖ (บาท)	๒๕๖๗ (บาท)	๒๕๖๘ (บาท)	๒๕๖๙ (บาท)	๒๕๗๐ (บาท)			
๑๐.	โครงการก่อสร้างถนน คสล. ซอยห้วยตาภู หมู่ที่ ๓	เพื่อความสะดวกใน การคมนาคม	ก่อสร้างถนน คสล. ซอยห้วยตาภู หมู่ที่ ๓ กว้าง ๔ ม. ระยะทาง ๖๓๐ ม. หนา ๐.๑๕ ม.	-	๙๐๔,๐๐๐	๘๙๕,๐๐๐	-	-	จำนวน ระยะทาง ที่ก่อสร้าง	ประชาชนได้รับ ความสะดวกใน การคมนาคม	กองช่าง
๑๑.	โครงการก่อสร้างถนน คสล. ซอยห้วยตาภู แยกยายแนบ หมู่ที่ ๓	เพื่อความสะดวกใน การคมนาคม	ก่อสร้างถนน คสล. ซอยห้วยตาภู แยกยายแนบ หมู่ที่ ๓ กว้าง ๔ ม. ระยะทาง ๑๕๐ ม. หนา ๐.๑๕ ม.	๖๐๐,๐๐๐	-	-	-	-	จำนวน ระยะทาง ที่ก่อสร้าง	ประชาชนได้รับ ความสะดวกใน การคมนาคม	กองช่าง
๑๒.	โครงการก่อสร้างถนน คสล. ซอยปู่ทอง หมู่ที่ ๓	เพื่อความสะดวกใน การคมนาคม	ก่อสร้างถนน คสล. ซอยปู่ทอง หมู่ที่ ๓ กว้าง ๔ ม. ระยะทาง ๓๐๐ ม. หนา ๐.๑๕ ม.	-	๑,๑๐๐,๐๐๐	-	-	-	จำนวน ระยะทาง ที่ก่อสร้าง	ประชาชนได้รับ ความสะดวกใน การคมนาคม	กองช่าง
๑๓.	โครงการก่อสร้างสนามกีฬา หมู่บ้าน หมู่ที่ ๓	เพื่อให้ประชาชนมี สนามกีฬา อเนกประสงค์ในการ ออกกำลังกายและ จัดกิจกรรมที่ปลอดภัย	ก่อสร้างสนามกีฬา หมู่ที่ ๓ ขนาด กว้าง ๔๐ ม. ยาว ๖๐ ม. พร้อมห้องน้ำสำเร็จรูป	-	-	-	-	๖๕๐,๐๐๐	สนามกีฬา หมู่บ้าน จำนวน ๑ โครงการ	เด็ก เยาวชน และประชาชน มีสนามกีฬาใน การออกกำลังกายและทำ กิจกรรม	กองช่าง

ที่	โครงการ	วัตถุประสงค์	เป้าหมาย (ผลผลิตของโครงการ)	งบประมาณ					ตัวชี้วัด (KPI)	ผลลัพธ์ที่ คาดว่าจะ ได้รับ	หน่วยงาน รับผิดชอบ หลัก
				๒๕๖๖ (บาท)	๒๕๖๗ (บาท)	๒๕๖๘ (บาท)	๒๕๖๙ (บาท)	๒๕๗๐ (บาท)			
๑๔.	โครงการก่อสร้างถนน คสล. ซอยสระน้ำ หมู่ที่ ๓	เพื่อความสะดวกใน การคมนาคม	ก่อสร้างถนน คสล. ซอยสระน้ำ หมู่ที่ ๓ กว้าง ๔ ม. ระยะทาง ๑๐๐ ม. หนา ๐.๑๕ ม.	๔๐๐,๐๐๐	-	-	-	-	จำนวน ระยะทาง ที่ก่อสร้าง	ประชาชนได้รับ ความสะดวกใน การคมนาคม	กองช่าง
๑๕.	โครงการก่อสร้างถนน คสล. ซอยประปา หมู่ที่ ๓	เพื่อความสะดวกใน การคมนาคม	ก่อสร้างถนน คสล. ซอยประปา หมู่ที่ ๓ กว้าง ๔ ม. ระยะทาง ๑,๐๐๐ ม. หนา ๐.๑๕ ม.	-	-	๓,๘๐๐,๐๐๐	-	-	จำนวน ระยะทาง ที่ก่อสร้าง	ประชาชนได้รับ ความสะดวกใน การคมนาคม	กองช่าง
๑๖.	โครงการน้ำประปาดื่มได้ หมู่ที่ ๓	ประชาชนมีน้ำในการ อุปโภค บริโภค อย่าง เพียงพอ	จัดทำระบบน้ำประปา ดื่มได้ หมู่ที่ ๓	-	-	๕๐๐,๐๐๐	-	-	ร้อยละ ๘๐ ของ ประชาชนที่ ประสบปัญหา ขาดแคลนน้ำลด น้อยลง	ประชาชนมีน้ำ ใช้ในการ อุปโภค บริโภค	กองช่าง
๑๗.	โครงการก่อสร้าง ท่อลอดเหลี่ยม คสล. ซอยตาเนียร หมู่ที่ ๓	เพื่อให้มีการระบายน้ำ ที่รวดเร็ว ไม่เกิดน้ำ ท่วมขังในพื้นที่	ก่อสร้างท่อลอดเหลี่ยม คสล. ซอยตาเนียร หมู่ที่ ๓ บล็อก ๒ ช่อง ขนาด ๑.๘๐x๑.๘๐x๕.๐ ม.	๔๓๘,๐๐๐	-	-	-	-	ท่อลอดเหลี่ยม คสล. บล็อก ๒ ช่อง	ลดปัญหาน้ำ ท่วมขัง	กองช่าง

ที่	โครงการ	วัตถุประสงค์	เป้าหมาย (ผลผลิตของโครงการ)	งบประมาณ					ตัวชี้วัด (KPI)	ผลลัพธ์ที่ คาดว่าจะได้รับ	หน่วยงาน รับผิดชอบ หลัก
				๒๕๖๖ (บาท)	๒๕๖๗ (บาท)	๒๕๖๘ (บาท)	๒๕๖๙ (บาท)	๒๕๗๐ (บาท)			
๑๘.	โครงการก่อสร้างถนน หินคลุก ซอยในทุ่ง หมู่ที่ ๓	เพื่อความสะดวกใน การคมนาคม	ก่อสร้างถนนหินคลุก ซอยในทุ่ง หมู่ที่ ๓ กว้าง ๔ ม. ระยะทาง ๑,๐๐๐ ม. ความหนาเฉลี่ย ๐.๐๕ ม.	-	-	-	๒๘๐,๐๐๐	-	จำนวน ระยะทาง ที่ก่อสร้าง	ประชาชนได้รับ ความสะดวกใน การคมนาคม	กองช่าง
๑๙.	โครงการก่อสร้างถนน คสล. ซอยหงษะ หมู่ที่ ๓	เพื่อความสะดวกใน การคมนาคม	ก่อสร้างถนน คสล. ซอยหงษะ หมู่ที่ ๓ กว้าง ๔ ม. ระยะทาง ๑๐๐ ม.	-	๔๐๐,๐๐๐	-	-	-	จำนวน ระยะทาง ที่ก่อสร้าง	ประชาชนได้รับ ความสะดวกใน การคมนาคม	กองช่าง
๒๐.	โครงการก่อสร้างป้ายยินดี ต้อนรับหมู่บ้าน และป้ายชื่อ ซอยต่างๆ ภายในหมู่บ้าน หมู่ที่ ๓	โครงการก่อสร้างป้าย ยินดีต้อนรับหมู่บ้าน	ก่อสร้างป้ายยินดีต้อนรับ หมู่บ้าน จำนวน ๒ จุด และป้ายชื่อซอยต่างๆ ภายในหมู่บ้าน หมู่ที่ ๓	-	๕๐๐,๐๐๐	-	-	-	ป้ายยินดี ต้อนรับหมู่บ้าน จำนวน ๒ จุด และป้ายชื่อซอย ต่างๆ ภายใน หมู่บ้าน	ประชาชนสัมพันธ์ หมู่บ้าน	กองช่าง
๒๑.	โครงการก่อสร้างถังกักน้ำ สำรองน้ำครัวเรือน หมู่ที่ ๓	ประชาชนมีน้ำในการ อุปโภคอย่างเพียงพอ	ก่อสร้างถังกักน้ำสำรอง น้ำครัวเรือน หมู่ที่ ๓ จำนวน ๑ ถัง	๕๐,๐๐๐	-	-	-	-	ร้อยละ ๘๐ ของประชาชน ที่ประสบปัญหา ขาดแคลนน้ำ ลดน้อยลง	ประชาชนมีน้ำ ใช้ในการ อุปโภค บริโภค	กองช่าง

ที่	โครงการ	วัตถุประสงค์	เป้าหมาย (ผลผลิตของโครงการ)	งบประมาณ					ตัวชี้วัด (KPI)	ผลลัพธ์ที่ คาดว่าจะได้รับ	หน่วยงาน รับผิดชอบ หลัก
				๒๕๖๖ (บาท)	๒๕๖๗ (บาท)	๒๕๖๘ (บาท)	๒๕๖๙ (บาท)	๒๕๗๐ (บาท)			
๒๒.	โครงการก่อสร้างอาคารผลิตน้ำบาดาลดื่มได้พร้อมอุปกรณ์การผลิต ฯลฯ หมู่ที่ ๕	ประชาชนมีน้ำในการบริโภคอย่างเพียงพอ	ก่อสร้างอาคารขนาด ๔ x ๙ ม. พร้อมอุปกรณ์ผลิตน้ำ หมู่ที่ ๕	-	-	๑,๕๐๐,๐๐๐	-	-	อาคารผลิตน้ำบาดาลดื่มได้ขนาด ๔ x ๙ ม. พร้อมอุปกรณ์ผลิตน้ำ	ประชาชนมีน้ำใช้ในการบริโภค	กองช่าง
๒๓.	โครงการก่อสร้างถนน คสล. ซอยประปา หมู่ที่ ๕	เพื่อความสะดวกในการคมนาคม	ก่อสร้างถนน คสล. ซอยประปา หมู่ที่ ๕ กว้าง ๕ ม. ระยะทาง ๖๐๐ ม. หนา ๐.๑๕ ม.	-	๒,๖๐๐,๐๐๐	-	-	-	จำนวนระยะทางที่ก่อสร้าง	ประชาชนได้รับความสะดวกในการคมนาคม	กองช่าง
๒๔.	โครงการก่อสร้างถนน คสล. ซอยโชคชัย (ถ้าพระขยางค์) หมู่ที่ ๕	เพื่อความสะดวกในการคมนาคม	ก่อสร้างถนน คสล. ซอยโชคชัย (ถ้าพระขยางค์) หมู่ที่ ๕ กว้าง ๔ ม. ระยะทาง ๑๐๐ ม. หนา ๐.๑๕ ม.	-	-	๓๘๐,๐๐๐	-	-	จำนวนระยะทางที่ก่อสร้าง	ประชาชนได้รับความสะดวกในการคมนาคม	กองช่าง
๒๕.	โครงการก่อสร้างถนน คสล. ซอยห้วยญวน หมู่ที่ ๗	เพื่อความสะดวกในการคมนาคม	ก่อสร้างถนน คสล. ซอยห้วยญวน หมู่ที่ ๗ กว้าง ๕ ม. ระยะทาง ๖๐๐ ม. หนา ๐.๑๕ ม.	-	๒,๖๐๐,๐๐๐	-	-	-	จำนวนระยะทางที่ก่อสร้าง	ประชาชนได้รับความสะดวกในการคมนาคม	กองช่าง

ที่	โครงการ	วัตถุประสงค์	เป้าหมาย (ผลผลิตของโครงการ)	งบประมาณ					ตัวชี้วัด (KPI)	ผลลัพธ์ที่ คาดว่าจะได้รับ	หน่วยงาน รับผิดชอบหลัก
				๒๕๖๖ (บาท)	๒๕๖๗ (บาท)	๒๕๖๘ (บาท)	๒๕๖๙ (บาท)	๒๕๗๐ (บาท)			
๒๖.	โครงการก่อสร้างถนน หินคลุก ซอยห้วยยายชี หมู่ที่ ๗	เพื่อความสะดวก ในการคมนาคม	ก่อสร้างถนนหินคลุก ซอยห้วยยายชี หมู่ที่ ๗ กว้าง ๔ ม. ระยะทาง ๕๐๐ ม. ความหนาเฉลี่ย ๐.๐๕ ม.	๒๐๐,๐๐๐	-	-	-	-	จำนวน ระยะทาง ที่ก่อสร้าง	ประชาชนได้รับ ความสะดวก ในการคมนาคม	กองช่าง
๒๗.	โครงการก่อสร้างถนน หินคลุก ซอยหอยกาบ หมู่ที่ ๗	เพื่อความสะดวก ในการคมนาคม	ก่อสร้างถนนหินคลุก ซอยหอยกาบ หมู่ที่ ๗ กว้าง ๔ ม. ระยะทาง ๑,๕๐๐ ม. ความหนาเฉลี่ย ๐.๐๕ ม.	๕๐๐,๐๐๐	-	-	-	-	จำนวน ระยะทาง ที่ก่อสร้าง	ประชาชนได้รับ ความสะดวก ในการคมนาคม	กองช่าง
๒๘.	โครงการก่อสร้างถนน หินคลุก ซอยห้วยตะไลทอง หมู่ที่ ๗	เพื่อความสะดวก ในการคมนาคม	ก่อสร้างถนนหินคลุก ซอยห้วยตะไลทอง หมู่ที่ ๗ กว้าง ๔ ม. ระยะทาง ๓๐๐ ม. ความหนาเฉลี่ย ๐.๐๕ ม.	-	-	๑๔๐,๐๐๐	-	-	จำนวน ระยะทาง ที่ก่อสร้าง	ประชาชนได้รับ ความสะดวก ในการคมนาคม	กองช่าง
๒๙.	โครงการก่อสร้างถนน หินคลุก ซอยห้วยเส็ง หมู่ที่ ๗	เพื่อความสะดวก ในการคมนาคม	ก่อสร้างถนนหินคลุก ซอยห้วยเส็ง หมู่ที่ ๗ กว้าง ๔ ม. ระยะทาง ๑,๕๐๐ ม. ความหนาเฉลี่ย ๐.๐๕ ม.	-	๔๔๔,๐๐๐	-	-	-	จำนวน ระยะทาง ที่ก่อสร้าง	ประชาชนได้รับ ความสะดวก ในการคมนาคม	กองช่าง

ที่	โครงการ	วัตถุประสงค์	เป้าหมาย (ผลผลิตของโครงการ)	งบประมาณ					ตัวชี้วัด (KPI)	ผลลัพธ์ที่ คาดว่าจะได้รับ	หน่วยงาน รับผิดชอบหลัก
				๒๕๖๖ (บาท)	๒๕๖๗ (บาท)	๒๕๖๘ (บาท)	๒๕๖๙ (บาท)	๒๕๗๐ (บาท)			
๓๐.	โครงการก่อสร้างถนน หินคลุก ซอยแสนสุข หมู่ที่ ๗	เพื่อความสะดวก ในการคมนาคม	ก่อสร้างถนนหินคลุก ซอยแสนสุข หมู่ที่ ๗ กว้าง ๔ ม. ระยะทาง ๕๐๐ ม. ความหนาเฉลี่ย ๐.๐๕ ม.	-	-	-	๑๔๙,๐๐๐	-	จำนวน ระยะทาง ที่ก่อสร้าง	ประชาชนได้รับ ความสะดวก ในการคมนาคม	กองช่าง
๓๑.	โครงการก่อสร้างถนน หินคลุก ซอยตาพล้อย หมู่ที่ ๗	เพื่อความสะดวก ในการคมนาคม	ก่อสร้างถนนหินคลุก ซอยตาพล้อย หมู่ที่ ๗ กว้าง ๔ ม. ระยะทาง ๑,๕๐๐ ม. ความหนาเฉลี่ย ๐.๐๕ ม.	-	-	-	๔๔๔,๐๐๐	-	จำนวน ระยะทาง ที่ก่อสร้าง	ประชาชนได้รับ ความสะดวก ในการคมนาคม	กองช่าง
๓๒.	โครงการก่อสร้างถนน คสล. ซอยกาฬสินธุ์ - ซอยเจริญชัย หมู่ที่ ๗	เพื่อความสะดวก ในการคมนาคม	ก่อสร้างถนน คสล. ซอยกาฬสินธุ์ - ซอยเจริญชัย หมู่ที่ ๗ กว้าง ๔ ม. ระยะทาง ๑,๐๐๐ ม. หนา ๐.๑๕ ม.	-	-	-	-	๗,๙๖๓,๒๐๐	จำนวน ระยะทาง ที่ก่อสร้าง	ประชาชนได้รับ ความสะดวก ในการคมนาคม	กองช่าง
๓๓.	โครงการก่อสร้างถนน คสล. ซอยห้วยใหญ่ หมู่ที่ ๗	เพื่อความสะดวก ในการคมนาคม	ก่อสร้างถนน คสล. ซอยห้วยใหญ่ หมู่ที่ ๗ กว้าง ๕ ม. ระยะทาง ๑,๒๐๐ ม. หนา ๐.๑๕ ม.	๕,๕๐๐,๐๐๐	-	-	-	-	จำนวน ระยะทาง ที่ก่อสร้าง	ประชาชนได้รับ ความสะดวก ในการคมนาคม	กองช่าง

ที่	โครงการ	วัตถุประสงค์	เป้าหมาย (ผลผลิตของโครงการ)	งบประมาณ					ตัวชี้วัด (KPI)	ผลลัพธ์ที่ คาดว่าจะ ได้รับ	หน่วยงาน รับผิดชอบ หลัก
				๒๕๖๖ (บาท)	๒๕๖๗ (บาท)	๒๕๖๘ (บาท)	๒๕๖๙ (บาท)	๒๕๗๐ (บาท)			
๓๔.	โครงการก่อสร้างถนน คสล. ซอยธารทอง ๒ หมู่ที่ ๗	เพื่อความสะดวกในการคมนาคม	ก่อสร้างถนน คสล. ซอยธารทอง ๒ หมู่ที่ ๗ กว้าง ๔ ม. ระยะทาง ๓๐๐ ม. หนา ๐.๑๕ ม. (ปีละ ๑๕๐ ม.)	๖๐๐,๐๐๐	๖๐๐,๐๐๐	-	-	-	จำนวนระยะทางที่ก่อสร้าง	ประชาชนได้รับความสะดวกในการคมนาคม	กองช่าง
๓๕.	โครงการก่อสร้างท่อลอดเหลี่ยม คสล. ซอยวัดเก่า หมู่ที่ ๘	เพื่อให้มีการระบายน้ำที่รวดเร็ว ลดปัญหาน้ำท่วมขังในพื้นที่	ก่อสร้างท่อลอดเหลี่ยม คสล. ซอยวัดเก่า หมู่ที่ ๘ บล็อก ๑ ช่อง ขนาด ๑.๘๐x๑.๘๐x๕.๐ ม.	๒๖๐,๐๐๐	-	-	-	-	ท่อลอดเหลี่ยม คสล. บล็อก ๑ ช่อง	ลดปัญหาน้ำท่วมขัง	กองช่าง
๓๖.	โครงการก่อสร้างท่อลอดเหลี่ยม คสล. ซอยจาร์ตัน หมู่ที่ ๘	เพื่อให้มีการระบายน้ำที่รวดเร็ว ลดปัญหาน้ำท่วมขังในพื้นที่	ก่อสร้างท่อลอดเหลี่ยม คสล. ซอยจาร์ตัน หมู่ที่ ๘ บล็อก ๓ ช่อง ขนาด ๑.๘๐x๒.๑๐x๖.๐ ม.	-	๕๕๐,๒๐๐	-	-	-	ท่อลอดเหลี่ยม คสล. บล็อก ๓ ช่อง	ลดปัญหาน้ำท่วมขัง	กองช่าง
๓๗.	โครงการก่อสร้างถนน คสล. ซอยกลางทับโก (บริเวณคอสะพาน) หมู่ที่ ๘	เพื่อความสะดวกในการคมนาคม	ก่อสร้างถนน คสล. ซอยกลางทับโก (บริเวณคอสะพาน) หมู่ที่ ๘ กว้าง ๕ ม. ระยะทาง ๘๐๐ ม. หนา ๐.๑๕ ม.	-	-	๓,๕๐๐,๐๐๐	-	-	จำนวนระยะทางที่ก่อสร้าง	ประชาชนได้รับความสะดวกในการคมนาคม	กองช่าง

ที่	โครงการ	วัตถุประสงค์	เป้าหมาย (ผลผลิตของโครงการ)	งบประมาณ					ตัวชี้วัด (KPI)	ผลลัพธ์ที่ คาดว่าจะได้รับ	หน่วยงาน รับผิดชอบ หลัก
				๒๕๖๖ (บาท)	๒๕๖๗ (บาท)	๒๕๖๘ (บาท)	๒๕๖๙ (บาท)	๒๕๗๐ (บาท)			
๓๘.	โครงการก่อสร้าง ท่อลอดเหลี่ยม คสล. ซอยกลางทับโก หมู่ที่ ๘	เพื่อให้มีการระบายน้ำ ที่รวดเร็ว ลดปัญหา น้ำท่วมขังในพื้นที่	ก่อสร้างท่อลอดเหลี่ยม คสล. ซอยกลางทับโก หมู่ที่ ๘ บล็อก ๓ ช่อง ขนาด ๑.๘๐x๒.๑๐x๖.๐ ม.	-	-	-	๕๕๐,๒๐๐	-	ท่อลอดเหลี่ยม คสล. บล็อก ๓ ช่อง	ลดปัญหา น้ำท่วมขัง	กองช่าง
๓๙.	โครงการก่อสร้าง ท่อลอดเหลี่ยม คสล. ซอยวัดใหม่ หมู่ที่ ๘	เพื่อให้มีการระบายน้ำ ที่รวดเร็ว ลดปัญหา น้ำท่วมขังในพื้นที่	ก่อสร้างท่อลอดเหลี่ยม คสล. ซอยวัดใหม่ หมู่ที่ ๘ บล็อก ๓ ช่อง ขนาด ๑.๘๐x๒.๑๐x๖.๐ ม.	-	-	-	๕๕๐,๒๐๐	-	ท่อลอดเหลี่ยม คสล. บล็อก ๓ ช่อง	ลดปัญหา น้ำท่วมขัง	กองช่าง
๔๐.	โครงการก่อสร้าง ท่อลอดเหลี่ยม คสล. ซอยนงาง หมู่ที่ ๘	เพื่อให้มีการระบายน้ำ ที่รวดเร็ว ไม่เกิดน้ำ ท่วมขังในพื้นที่	ก่อสร้างท่อลอดเหลี่ยม คสล. ซอยนงาง หมู่ที่ ๘ บล็อก ๓ ช่อง ขนาด ๑.๘๐x๒.๑๐x๖.๐ ม.	-	-	-	-	๕๕๐,๒๐๐	ท่อลอดเหลี่ยม คสล. บล็อก ๓ ช่อง	ลดปัญหา น้ำท่วมขัง	กองช่าง
๔๑.	โครงการก่อสร้างถนน คสล. ซอยวัดเก่า หมู่ที่ ๘	เพื่อความสะดวก ในการคมนาคม	ก่อสร้างถนน คสล. ซอยวัดเก่า หมู่ที่ ๘ กว้าง ๕ ม. ระยะทาง ๒๐๐ ม. หน้า ๐.๑๕ ม.	-	-	-	-	๘๖๐,๐๐๐	จำนวน ระยะทาง ที่ก่อสร้าง	ประชาชนได้รับ ความสะดวก ในการคมนาคม	กองช่าง

ที่	โครงการ	วัตถุประสงค์	เป้าหมาย (ผลผลิตของโครงการ)	งบประมาณ					ตัวชี้วัด (KPI)	ผลลัพธ์ที่ คาดว่าจะ ได้รับ	หน่วยงาน รับผิดชอบ หลัก
				๒๕๖๖ (บาท)	๒๕๖๗ (บาท)	๒๕๖๘ (บาท)	๒๕๖๙ (บาท)	๒๕๗๐ (บาท)			
๔๒.	โครงการก่อสร้างถนนลาดยางแอสฟัลท์ติกคอนกรีต บางนา หมู่ที่ ๙	เพื่อความสะดวกในการคมนาคม	ก่อสร้างถนนลาดยางแบบแอสฟัลท์ติกคอนกรีต บางนา หมู่ที่ ๙ กว้าง ๖ ม. ระยะทาง ๑,๐๐๐ ม. หนา ๐.๐๕ ม.	๒,๕๐๐,๐๐๐	-	-	-	-	จำนวนระยะทางที่ก่อสร้าง	ประชาชนได้รับความสะดวกในการคมนาคม	กองช่าง
๔๓.	โครงการขุดเจาะบ่อบาดาลสนามกีฬาตำบล หมู่ที่ ๙	ประชาชนมีน้ำในการอุปโภคอย่างเพียงพอ	ขุดเจาะบ่อบาดาลจำนวน ๑ บ่อ	๒๐๐,๐๐๐	-	-	-	-	บ่อบาดาลจำนวน ๑ จุด	ประชาชนมีน้ำใช้ในการอุปโภค บริโภค	กองช่าง
๔๔.	โครงการปรับปรุงระบบประปาและแนวท่อ หมู่ที่ ๙	เพื่อให้ประชาชนได้มีน้ำสำหรับอุปโภคบริโภค	ปรับปรุงระบบประปาและแนวท่อ หมู่ที่ ๙	๓๐๐,๐๐๐	-	-	-	-	ปรับปรุงระบบประปาและแนวท่อจำนวน ๑ โครงการ	ประชาชนมีน้ำสำหรับอุปโภคบริโภคเพิ่มมากขึ้น	กองช่าง
๔๕.	โครงการก่อสร้างถนน คสล. ซอยประชาธิปไตย ๔ (แพรกษา) หมู่ที่ ๙	เพื่อความสะดวกในการคมนาคม	ก่อสร้างถนน คสล. ซอยประชาธิปไตย ๔ (แพรกษา) หมู่ที่ ๙ กว้าง ๕ ม. ระยะทาง ๒,๐๐๐ ม. หนา ๐.๑๕ ม.	-	๘,๒๐๐,๐๐๐	-	-	-	จำนวนระยะทางที่ก่อสร้าง	ประชาชนได้รับความสะดวกในการคมนาคม	กองช่าง

ที่	โครงการ	วัตถุประสงค์	เป้าหมาย (ผลผลิตของโครงการ)	งบประมาณ					ตัวชี้วัด (KPI)	ผลลัพธ์ที่ คาดว่าจะ ได้รับ	หน่วยงาน รับผิดชอบ หลัก
				๒๕๖๖ (บาท)	๒๕๖๗ (บาท)	๒๕๖๘ (บาท)	๒๕๖๙ (บาท)	๒๕๗๐ (บาท)			
๔๖.	โครงการก่อสร้าง คสล. สายประจักษ์รัฐ ๖ (ห้วยเคียน) หมู่ที่ ๙	เพื่อความสะดวก ในการคมนาคม	ก่อสร้างถนน คสล. สาย ประจักษ์รัฐ ๖ (ห้วยเคียน) หมู่ที่ ๙ กว้าง ๕ ม. ระยะทาง ๓๐๐ ม. หนา ๐.๑๕ ม.	๑,๓๐๐,๐๐๐	-	-	-	-	จำนวน ระยะทาง ที่ก่อสร้าง	ประชาชนได้รับ ความสะดวก ในการคมนาคม	กองช่าง
๔๗.	โครงการปรับปรุงถนน หินคลุก ทางขึ้นสนามกีฬา หมู่ที่ ๙	เพื่อความสะดวก ในการคมนาคม	ปรับปรุงถนนหินคลุก ทางขึ้นสนามกีฬา หมู่ที่ ๙ กว้าง ๕ ม. ระยะทาง ๑๖๐ ม. ความหนาเฉลี่ย ๐.๐๕ ม.	๗๐,๐๐๐	-	-	-	-	จำนวน ระยะทาง ที่ก่อสร้าง	ประชาชนได้รับ ความสะดวก ในการคมนาคม	กองช่าง
๔๘.	โครงการก่อสร้าง ท่อลอดเหลี่ยม คสล. ซอยประจักษ์รัฐ ๖ (แทงแม่) หมู่ที่ ๙	เพื่อให้มีการระบายน้ำ ที่รวดเร็ว ไม่เกิดน้ำ ท่วมขังในพื้นที่	ก่อสร้างท่อลอดเหลี่ยม คสล. ซอยประจักษ์รัฐ ๖ (แทงแม่) หมู่ที่ ๙ บล็อก ๓ ช่อง ขนาด ๑.๘๐x๑.๘๐x๖.๐ ม.	๕๐๐,๐๐๐	-	-	-	-	ท่อลอดเหลี่ยม คสล. บล็อก ๓ ช่อง	ลดปัญหา น้ำท่วมขัง	กองช่าง
๔๙.	โครงการก่อสร้างถนน คสล. ซอยยโส หมู่ที่ ๑๐	เพื่อความสะดวก ในการคมนาคม	ก่อสร้างถนน คสล. ซอยยโส หมู่ที่ ๑๐ กว้าง ๔ ม. ระยะทาง ๖๐๐ ม. หนา ๐.๑๕ ม.	-	-	๒,๒๐๐,๐๐๐	-	-	จำนวน ระยะทาง ที่ก่อสร้าง	ประชาชนได้รับ ความสะดวก ในการคมนาคม	กองช่าง
รวม ๔๙ โครงการ				๒๐,๗๓๘,๐๐๐	๒๑,๖๙๘,๒๐๐	๑๒,๙๑๕,๐๐๐	๑,๙๗๓,๔๐๐	๑๐,๐๒๓,๔๐๐			

ก. ยุทธศาสตร์จังหวัดที่ ๓ ยกระดับคุณภาพชีวิตของประชาชน

ข. ยุทธศาสตร์การพัฒนาของ อปท.ในเขตจังหวัด ยุทธศาสตร์ที่ ๑ การพัฒนาโครงสร้างพื้นฐานสาธารณูปโภคและสาธารณูปการ

๓. ยุทธศาสตร์การพัฒนาโครงสร้างพื้นฐานสาธารณูปโภคและสาธารณูปการ

๓.๓ แผนงานการเกษตร

ที่	โครงการ	วัตถุประสงค์	เป้าหมาย (ผลผลิตของโครงการ)	งบประมาณ					ตัวชี้วัด (KPI)	ผลลัพธ์ที่ คาดว่าจะ ได้รับ	หน่วยงาน รับผิดชอบ หลัก
				๒๕๖๖ (บาท)	๒๕๖๗ (บาท)	๒๕๖๘ (บาท)	๒๕๖๙ (บาท)	๒๕๗๐ (บาท)			
๑.	โครงการขุดลอกอ่างเก็บน้ำ ห้วยหลุง หมู่ที่ ๑	เพื่อพัฒนาแหล่งน้ำ ให้เพียงพอกับความ ต้องการของประชาชน	ขุดลอกอ่างเก็บน้ำ หมู่ที่ ๑ ๓,๒๐๐ ลบ.ม	๔๒๐,๐๐๐	-	-	-	-	ขุดลอก อ่างเก็บน้ำ จำนวน ๑ แห่ง	ร้อยละ ๘๐ ของประชาชน มีน้ำใช้เพื่อการ อุปโภค - บริโภค เพียงพอกับ ความต้องการ	กองช่าง
๒.	โครงการขุดลอกฝายน้ำล้น ซอยห้วยตาสี หมู่ที่ ๒	เพื่อพัฒนาแหล่งน้ำให้ เพียงพอกับความ ต้องการของประชาชน	ขุดลอกฝายน้ำล้น ซอยห้วยตาสี หมู่ที่ ๒	๑๕๐,๐๐๐	-	-	-	-	ขุดลอกและ ซ่อมแซมฝาย น้ำล้น จำนวน ๑ แห่ง	ประชาชนมีน้ำ ใช้ในการ อุปโภค บริโภค	กองช่าง
รวม ๒ โครงการ				๕๗๐,๐๐๐	-	-	-	-			

รายละเอียดโครงการพัฒนา
แผนพัฒนาท้องถิ่น (พ.ศ.๒๕๖๖ - ๒๕๗๐)
สำหรับโครงการที่เกินศักยภาพขององค์กรปกครองส่วนท้องถิ่น ที่สำหรับการประสานแผนพัฒนาท้องถิ่น
องค์การบริหารส่วนตำบลลำเลียง อำเภอกระบุรี จังหวัดระนอง

- ก. ยุทธศาสตร์จังหวัดที่ ๓ ยกระดับคุณภาพชีวิตของประชาชน
- ข. ยุทธศาสตร์การพัฒนาของ อปท.ในเขตจังหวัด ยุทธศาสตร์ที่ ๑ การพัฒนาโครงสร้างพื้นฐานสาธารณูปโภคและสาธารณูปการ
- ๓. ยุทธศาสตร์การพัฒนาโครงสร้างพื้นฐานสาธารณูปโภคและสาธารณูปการ
 - ๓.๒ แผนงานอุตสาหกรรมและการโยธา

ที่	โครงการ	วัตถุประสงค์	เป้าหมาย (ผลผลิตของโครงการ)	งบประมาณ					ตัวชี้วัด (KPI)	ผลลัพธ์ที่คาดว่าจะได้รับ	หน่วยงาน รับผิดชอบหลัก
				๒๕๖๖ (บาท)	๒๕๖๗ (บาท)	๒๕๖๘ (บาท)	๒๕๖๙ (บาท)	๒๕๗๐ (บาท)			
๑.	โครงการก่อสร้างสนามกีฬา หมู่ที่ ๒	เพื่อให้ประชาชนมีสนามกีฬาอเนกประสงค์ในการออกกำลังกายและจัดกิจกรรมที่ปลอดภัย	ก่อสร้างสนามกีฬา หมู่ที่ ๒	-	-	๔,๐๐๐,๐๐๐	-	-	สนามกีฬาหมู่บ้าน จำนวน ๑ แห่ง	เด็ก เยาวชน และประชาชนมีสนามกีฬาในการออกกำลังกายและทำกิจกรรม	กองช่าง/อบจ.ระนอง
๒.	โครงการก่อสร้างถนนคสล. อ่างเก็บน้ำห้วยธารสะอาด หมู่ที่ ๒	เพื่อความสะดวกในการคมนาคม	ก่อสร้างถนน คสล. อ่างเก็บน้ำห้วยธารสะอาด หมู่ที่ ๒ กว้าง ๕ ม. ระยะทาง ๒๐๐ ม. หน้า ๐.๑๕ ม.	-	-	๑,๒๐๐,๐๐๐	-	-	จำนวนระยะทางที่ก่อสร้าง	ประชาชนได้รับความสะดวกในการคมนาคม	กองช่าง/อบจ.ระนอง

ที่	โครงการ	วัตถุประสงค์	เป้าหมาย (ผลผลิตของโครงการ)	งบประมาณ					ตัวชี้วัด (KPI)	ผลลัพธ์ที่คาดว่าจะได้รับ	หน่วยงาน รับผิดชอบหลัก
				๒๕๖๖ (บาท)	๒๕๖๗ (บาท)	๒๕๖๘ (บาท)	๒๕๖๙ (บาท)	๒๕๗๐ (บาท)			
๓.	โครงการปรับปรุง ถนนลาดยาง ซอยห้วยท่อม หมู่ที่ ๔	เพื่อความสะดวก ในการคมนาคม	ปรับปรุงถนนลาดยาง ซอยห้วยท่อม หมู่ที่ ๔ กว้าง ๖ ม. ระยะทาง ๒,๕๕๐ ม. หนา ๐.๐๕ ม.	-	-	๑๒,๑๐๐,๐๐๐	-	-	จำนวน ระยะทาง ที่ก่อสร้าง	ประชาชนได้รับ ความสะดวก ในการคมนาคม	กองช่าง/ อบจ. ระนอง
๔.	โครงการก่อสร้าง ถนนลาดยาง ซอยห้วยเคียน หมู่ที่ ๔ - ๗	เพื่อความสะดวก ในการคมนาคม	ก่อสร้างถนน คสล. ซอย ห้วยเคียน หมู่ที่ ๔ - ๗ กว้าง ๖ ม. ระยะทาง ๑,๕๐๐ ม. หนา ๐.๐๕ ม.	-	-	๖,๑๐๐,๐๐๐	-	-	จำนวน ระยะทาง ที่ก่อสร้าง	ประชาชนได้รับ ความสะดวก ในการคมนาคม	กองช่าง/ อบจ. ระนอง
๕.	โครงการก่อสร้าง สะพาน คสล. ข้ามห้วยปราง หมู่ที่ ๗	เพื่อความสะดวก ในการคมนาคม	ก่อสร้างสะพาน ข้ามห้วยปราง หมู่ที่ ๗ กว้าง ๘ ม. ระยะทาง ๗๐ ม.	-	-	๕,๐๐๐,๐๐๐	-	-	จำนวน ระยะทาง ที่ก่อสร้าง	ประชาชนได้รับ ความสะดวก ในการคมนาคม	กองช่าง/ อบจ. ระนอง
๖.	โครงการก่อสร้างถนน คสล. ซอยธารทอง - ด่านกระทิงตอน ๒ หมู่ที่ ๗	เพื่อความสะดวก ในการคมนาคม	ก่อสร้างถนน คสล. ซอยธารทอง - ด่านกระทิงตอน ๒ หมู่ที่ ๗ กว้าง ๕ ม. ระยะทาง ๓,๐๐๐ ม. หนา ๐.๑๕ ม.	-	-	-	๑๒,๐๐๐,๐๐๐	-	จำนวน ระยะทาง ที่ก่อสร้าง	ประชาชนได้รับ ความสะดวก ในการคมนาคม	กองช่าง/ อบจ. ระนอง

ที่	โครงการ	วัตถุประสงค์	เป้าหมาย (ผลผลิตของโครงการ)	งบประมาณ					ตัวชี้วัด (KPI)	ผลลัพธ์ที่คาดว่าจะได้รับ	หน่วยงาน รับผิดชอบ หลัก
				๒๕๖๖ (บาท)	๒๕๖๗ (บาท)	๒๕๖๘ (บาท)	๒๕๖๙ (บาท)	๒๕๗๐ (บาท)			
๗.	โครงการก่อสร้างแนวป้องกันตลิ่งพัง หมู่ที่ ๘	เพื่อป้องกันการเกิดน้ำเซาะแนวตลิ่ง	ก่อสร้างแนวป้องกันตลิ่งยาว ๓๐๐ ม.	-	-	๑๐,๐๐๐,๐๐๐	-	-	แนวป้องกันตลิ่งพัง ยาว ๓๐๐ ม.	ลดปัญหา น้ำท่วมขัง	กองช่าง/ อบจ. ระนอง
๘.	โครงการก่อสร้างสนามกีฬาประจำตำบล หมู่ที่ ๙	เพื่อให้ประชาชนได้มีสุขภาพพลานามัยที่สมบูรณ์แข็งแรงห่างไกลยาเสพติด	- ก่อสร้างสนามกีฬาประจำตำบลตำบลลำเลียง	๒๐,๐๐๐,๐๐๐	-	-	-	-	ร้อยละ ๘๐ ของประชาชนมีสุขภาพร่างกายแข็งแรงเพิ่มขึ้น	ประชาชนได้มีสุขภาพพลานามัยที่สมบูรณ์แข็งแรงห่างไกลยาเสพติด	กองช่าง/ อบจ. ระนอง
๙.	โครงการก่อสร้างอาคารอเนกประสงค์สนามกีฬาตำบล หมู่ที่ ๙	เพื่อให้ประชาชนมีสนามกีฬาอเนกประสงค์ในการออกกำลังกายและจัดกิจกรรมที่ปลอดภัย	ก่อสร้างอาคารอเนกประสงค์สนามกีฬา ขนาด ๓๐ x ๖๐ ม.	-	-	๑,๕๐๐,๐๐๐	-	-	อาคารอเนกประสงค์สนามกีฬา จำนวน ๑ แห่ง	เด็ก เยาวชน และประชาชน มีสนามกีฬาในการออกกำลังกายและทำกิจกรรม	กองช่าง/ อบจ. ระนอง
๑๐.	โครงการก่อสร้างอาคารอเนกประสงค์สนามกีฬาน้ำพุ หมู่ที่ ๑๐	เพื่อให้ประชาชนมีสนามกีฬาอเนกประสงค์ในการออกกำลังกายและจัดกิจกรรมที่ปลอดภัย	ก่อสร้างอาคารอเนกประสงค์สนามกีฬา	-	๑,๕๐๐,๐๐๐	-	-	-	อาคารอเนกประสงค์สนามกีฬา จำนวน ๑ แห่ง	ประชาชน มีสนามกีฬาในการออกกำลังกายและทำกิจกรรม	กองช่าง/ อบจ. ระนอง
รวม ๑๐ โครงการ				๒๐,๐๐๐,๐๐๐	๑,๕๐๐,๐๐๐	๓๙,๙๐๐,๐๐๐	๑๒,๐๐๐,๐๐๐	-			

บัญชีครุภัณฑ์
แผนพัฒนาท้องถิ่น (พ.ศ.๒๕๖๖ - ๒๕๗๐)
องค์การบริหารส่วนตำบลลำเลียง อำเภอกระบุรี จังหวัดระนอง

ที่	แผนงาน	หมวด	ประเภท	วัตถุประสงค์	เป้าหมาย	งบประมาณ					หน่วยงาน รับผิดชอบ หลัก
						๒๕๖๖ (บาท)	๒๕๖๗ (บาท)	๒๕๖๘ (บาท)	๒๕๖๙ (บาท)	๒๕๗๐ (บาท)	
๑.	บริหารทั่วไป	ครุภัณฑ์	ครุภัณฑ์สำนักงาน	เพื่อให้การปฏิบัติงานมีประสิทธิภาพยิ่งขึ้น	โต๊ะทำงานเหล็ก ขนาด ๔ ฟุต ตัวละ ๔,๙๐๐ บาท จำนวน ๒ ตัว	๙,๘๐๐	-	-	-	-	สำนักปลัด
๒.	บริหารทั่วไป	ครุภัณฑ์	ครุภัณฑ์สำนักงาน	เพื่อให้การปฏิบัติงานมีประสิทธิภาพยิ่งขึ้น	เก้าอี้สำนักงาน ตัวละ ๒,๕๐๐ บาท จำนวน ๒ ตัว	๕,๐๐๐	-	-	-	-	สำนักปลัด
๓.	บริหารทั่วไป	ครุภัณฑ์	ครุภัณฑ์ คอมพิวเตอร์ ฯ	เพื่อให้การปฏิบัติงานมีประสิทธิภาพยิ่งขึ้น	เครื่องคอมพิวเตอร์ สำหรับงาน ประมวลผล แบบที่ ๑ ราคาเครื่องละ ๒๒,๐๐๐ บาท จำนวน ๒ เครื่อง	๔๔,๐๐๐	-	-	-	-	สำนักปลัด
๔.	บริหารทั่วไป	ครุภัณฑ์	ครุภัณฑ์ คอมพิวเตอร์ ฯ	เพื่อให้การปฏิบัติงานมีประสิทธิภาพยิ่งขึ้น	เครื่องพิมพ์ Multifunction แบบ ฉีดหมึกพร้อมติดตั้งถัง หมึกพิมพ์ (Ink Tank Printer) ราคาเครื่อง ละ ๗,๕๐๐ บาท จำนวน ๒ เครื่อง	๑๕,๐๐๐	-	-	-	-	สำนักปลัด

ที่	แผนงาน	หมวด	ประเภท	วัตถุประสงค์	เป้าหมาย	งบประมาณ					หน่วยงาน รับผิดชอบ หลัก
						๒๕๖๖ (บาท)	๒๕๖๗ (บาท)	๒๕๖๘ (บาท)	๒๕๖๙ (บาท)	๒๕๗๐ (บาท)	
๕.	บริหารทั่วไป	ครุภัณฑ์	ครุภัณฑ์คอมพิวเตอร์ ฯ	เพื่อให้การปฏิบัติงานมีประสิทธิภาพยิ่งขึ้น	เครื่องสำรองไฟ ขนาด ๘๐๐ VA ราคาเครื่องละ ๒,๕๐๐ บาท จำนวน ๒ เครื่อง	๕,๐๐๐	-	-	-	-	สำนักปลัด
๖.	บริหารทั่วไป	ครุภัณฑ์	ครุภัณฑ์โฆษณาและเผยแพร่	เพื่อให้การปฏิบัติงานมีประสิทธิภาพยิ่งขึ้น	โทรทัศน์ แอล อี ดี (LED TV) แบบ Smart TV ขนาด ๕๐ นิ้ว	๑๕,๔๐๐	-	-	-	-	สำนักปลัด
๗.	บริหารทั่วไป	ครุภัณฑ์	ครุภัณฑ์สำนักงาน	เพื่อให้การปฏิบัติงานมีประสิทธิภาพยิ่งขึ้น	ตู้เอกสารบานเลื่อนกระจก ขนาด ๖ ฟุต ตัวละ ๕,๕๐๐ บาท จำนวน ๓ ตัว	๑๖,๕๐๐	-	-	-	-	สำนักปลัด
๘.	บริหารทั่วไป	ครุภัณฑ์	ครุภัณฑ์สำนักงาน	เพื่อให้การปฏิบัติงานมีประสิทธิภาพยิ่งขึ้น	ตู้เก็บเอกสารเลื่อนบานกระจก ตัวละ ๓,๙๐๐ บาท จำนวน ๒ ตู้	๗,๘๐๐	-	-	-	-	สำนักปลัด

ที่	แผนงาน	หมวด	ประเภท	วัตถุประสงค์	เป้าหมาย	งบประมาณ					หน่วยงาน รับผิดชอบ หลัก
						๒๕๖๖ (บาท)	๒๕๖๗ (บาท)	๒๕๖๘ (บาท)	๒๕๖๙ (บาท)	๒๕๗๐ (บาท)	
๙.	การศึกษา	ครุภัณฑ์	ครุภัณฑ์โฆษณา และเผยแพร่	เพื่อให้การปฏิบัติงาน ในศูนย์พัฒนาเด็กเล็ก มีประสิทธิภาพยิ่งขึ้น	ชุดรับสัญญาณ โทรทัศน์ผ่านดาวเทียม พร้อมกล่องรับ สัญญาณภาพ ดาวเทียม ชุดละ ๒,๗๐๐ บาท จำนวน ๔ ชุด	๑๐,๘๐๐	-	-	-	-	กอง การศึกษาฯ
๑๐.	การศึกษา	ครุภัณฑ์	ครุภัณฑ์โฆษณา และเผยแพร่	เพื่อให้การปฏิบัติงาน มีประสิทธิภาพยิ่งขึ้น	โทรทัศน์ แอล อี ดี (LED TV) แบบ Smart TV ขนาด ๕๕ นิ้ว เครื่องละ ๑๙,๙๐๐ บาท จำนวน ๔ เครื่อง	๗๙,๖๐๐	-	-	-	-	กอง การศึกษาฯ
๑๑.	การศึกษา	ครุภัณฑ์	ครุภัณฑ์สำนักงาน	เพื่อให้การปฏิบัติงาน มีประสิทธิภาพยิ่งขึ้น	เครื่องปรับอากาศ แบบแยกส่วน - แบบติดผนัง ขนาด ๒๔,๐๐๐ บีทียู ราคา เครื่องละ ๒๕,๓๐๐ บาท จำนวน ๔ เครื่อง	๑๐๑,๒๐๐	-	-	-	-	กอง การศึกษาฯ
๑๒.	การศึกษา	ครุภัณฑ์	ครุภัณฑ์สำนักงาน	เพื่อให้การปฏิบัติงาน มีประสิทธิภาพยิ่งขึ้น	โต๊ะทำงานเหล็ก ขนาด ๔ ฟุต ราคาตัวละ ๕,๕๐๐ บาท จำนวน ๔ ตัว	๑๑,๐๐๐	๑๑,๐๐๐	-	-	-	กอง การศึกษาฯ

ที่	แผนงาน	หมวด	ประเภท	วัตถุประสงค์	เป้าหมาย	งบประมาณ					หน่วยงาน รับผิดชอบ หลัก
						๒๕๖๖ (บาท)	๒๕๖๗ (บาท)	๒๕๖๘ (บาท)	๒๕๖๙ (บาท)	๒๕๗๐ (บาท)	
๑๓.	การศึกษา	ครุภัณฑ์	ครุภัณฑ์สำนักงาน	เพื่อให้การปฏิบัติงานมีประสิทธิภาพยิ่งขึ้น	เก้าอี้สำนักงาน ตัวละ ๒,๕๐๐ บาท จำนวน ๔ ตัว	๕,๐๐๐	๕,๐๐๐	-	-	-	กอง การศึกษาฯ
๑๔.	การศึกษา	ครุภัณฑ์	ครุภัณฑ์สำนักงาน	เพื่อให้การปฏิบัติงานมีประสิทธิภาพยิ่งขึ้น	โต๊ะคอมพิวเตอร์ ขนาด ๔ ฟุต (หน้าเมลามีน) ราคา ตัวละ ๒,๙๙๐ บาท จำนวน ๒ ตัว	๒,๙๙๐	๒,๙๙๐	-	-	-	กอง การศึกษาฯ
๑๕	การศึกษา	ครุภัณฑ์	ครุภัณฑ์สำนักงาน	เพื่อให้การปฏิบัติงานมีประสิทธิภาพยิ่งขึ้น	เก้าอี้สำนักงาน ราคา ตัวละ ๑,๐๐๐ บาท จำนวน ๘ ตัว	๘,๐๐๐	๘,๐๐๐	-	-	-	กอง การศึกษาฯ
๑๖.	การศึกษา	ครุภัณฑ์	ครุภัณฑ์สำนักงาน	เพื่อเสริมสร้าง ศักยภาพเด็กปฐมวัย ๒-๕ ปี มีพัฒนาการ สมวัย สร้าง บรรยากาศในการ เรียนรู้ที่เหมาะสม	พัดลมติดผนัง ขนาด ๑๖ นิ้ว ราคาตัวละ ๑,๘๐๐ บาท จำนวน ๒๔ ตัว	๒๑,๖๐๐	๒๑,๖๐๐	-	-	-	กอง การศึกษาฯ

ที่	แผนงาน	หมวด	ประเภท	วัตถุประสงค์	เป้าหมาย	งบประมาณ					หน่วยงาน รับผิดชอบ หลัก
						๒๕๖๖ (บาท)	๒๕๖๗ (บาท)	๒๕๖๘ (บาท)	๒๕๖๙ (บาท)	๒๕๗๐ (บาท)	
๑๗.	การศึกษา	ครุภัณฑ์	ครุภัณฑ์คอมพิวเตอร์หรืออิเล็กทรอนิกส์	เพื่อให้การปฏิบัติงานมีประสิทธิภาพยิ่งขึ้น	เครื่องคอมพิวเตอร์สำหรับงานประมวลผล แบบที่ ๑ ราคาเครื่องละ ๒๒,๐๐๐ บาท จำนวน ๒ เครื่อง	๒๒,๐๐๐	๒๒,๐๐๐	-	-	-	กองการศึกษาฯ
๑๘.	การศึกษา	ครุภัณฑ์	ครุภัณฑ์คอมพิวเตอร์หรืออิเล็กทรอนิกส์	เพื่อให้การปฏิบัติงานมีประสิทธิภาพยิ่งขึ้น	เครื่องคอมพิวเตอร์โน้ตบุ๊ก สำหรับงานสำนักงาน แบบที่ ๑ ราคาเครื่องละ ๑๖,๐๐๐ บาท จำนวน ๒ เครื่อง	๑๖,๐๐๐	๑๖,๐๐๐	-	-	-	กองการศึกษาฯ
๑๙.	การศึกษา	ครุภัณฑ์	ครุภัณฑ์คอมพิวเตอร์หรืออิเล็กทรอนิกส์	เพื่อให้การปฏิบัติงานมีประสิทธิภาพยิ่งขึ้น	เครื่องพิมพ์ Multifunction แบบฉีดหมึกพร้อมติดตั้งถังหมึกพิมพ์ (Ink Tank Printer) ราคาเครื่องละ ๗,๕๐๐ บาท จำนวน ๔ เครื่อง	๑๕,๐๐๐	๑๕,๐๐๐	-	-	-	กองการศึกษาฯ

ที่	แผนงาน	หมวด	ประเภท	วัตถุประสงค์	เป้าหมาย	งบประมาณ					หน่วยงาน รับผิดชอบ หลัก
						๒๕๖๖ (บาท)	๒๕๖๗ (บาท)	๒๕๖๘ (บาท)	๒๕๖๙ (บาท)	๒๕๗๐ (บาท)	
๒๐.	การศึกษา	ครุภัณฑ์	ครุภัณฑ์ คอมพิวเตอร์หรือ อิเล็กทรอนิกส์	เพื่อให้การปฏิบัติงาน มีประสิทธิภาพยิ่งขึ้น	เครื่องสำรองไฟฟ้า ขนาด ๑ kVA ราคาเครื่องละ ๕,๗๐๐ บาท จำนวน ๒ เครื่อง	๕,๗๐๐	๕,๗๐๐	-	-	-	กอง การศึกษาฯ
๒๑.	การศึกษา	ครุภัณฑ์	ครุภัณฑ์ คอมพิวเตอร์หรือ อิเล็กทรอนิกส์	เพื่อให้การปฏิบัติงาน มีประสิทธิภาพยิ่งขึ้น	เครื่องสำรองไฟฟ้า ขนาด ๘๐๐ VA ราคาเครื่องละ ๒,๕๐๐ บาท จำนวน ๒ เครื่อง	๒,๕๐๐	๒,๕๐๐	-	-	-	กอง การศึกษาฯ
รวม						๘๑๕,๘๙๐	๑๐๕,๗๙๐	-	-	-	

ส่วนที่ ๔

การติดตามและประเมินผล

๔.๑ การติดตามและประเมินผลยุทธศาสตร์

ในการจัดทำแผนพัฒนาท้องถิ่นนั้น จะต้องมีการติดตามและประเมินผลแผนพัฒนา โดยจะต้องติดตามและประเมินผลยุทธศาสตร์ ตามระเบียบกระทรวงมหาดไทยว่าด้วยการจัดทำแผนขององค์กรปกครองส่วนท้องถิ่น พ.ศ. ๒๕๔๘ หมวด ๖ ข้อ ๒๙ ระเบียบกระทรวงมหาดไทย ว่าด้วยการจัดทำแผนขององค์กรปกครองส่วนท้องถิ่น (ฉบับที่ ๒) พ.ศ. ๒๕๕๙ ข้อ ๑๓ และระเบียบกระทรวงมหาดไทยว่าด้วยการจัดทำแผนพัฒนาขององค์กรปกครองส่วนท้องถิ่น (ฉบับที่ ๓) พ.ศ. ๒๕๖๑ ข้อ ๑๒ และในการประเมินผลนั้นจะต้องดำเนินการประเมินคุณภาพของยุทธศาสตร์และโครงการพัฒนาตามแนวทางการติดตามและประเมินผลยุทธศาสตร์เพื่อความสอดคล้องแผนพัฒนาท้องถิ่นขององค์กรปกครองส่วนท้องถิ่น แจ้งตามหนังสือ กรมส่งเสริมการปกครองท้องถิ่น ด่วนที่สุด ที่ มท. ๐๘๑๐.๓/ว ๒๙๓๑ ลงวันที่ ๑๕ พฤษภาคม ๒๕๖๒

๔.๑ การติดตามและประเมินผลโครงการ

ในการจัดทำแผนพัฒนาท้องถิ่นนั้น จะต้องมีการติดตามและประเมินผลแผนพัฒนา โดยจะต้องติดตามและประเมินผลยุทธศาสตร์ ตามระเบียบกระทรวงมหาดไทยว่าด้วยการจัดทำแผนขององค์กรปกครองส่วนท้องถิ่น พ.ศ. ๒๕๔๘ หมวด ๖ ข้อ ๒๙ ระเบียบกระทรวงมหาดไทย ว่าด้วยการจัดทำแผนขององค์กรปกครองส่วนท้องถิ่น (ฉบับที่ ๒) พ.ศ. ๒๕๕๙ ข้อ ๑๓ และระเบียบกระทรวงมหาดไทยว่าด้วยการจัดทำแผนพัฒนาขององค์กรปกครองส่วนท้องถิ่น (ฉบับที่ ๓) พ.ศ. ๒๕๖๑ ข้อ ๑๒ และในการประเมินผลนั้นจะต้องดำเนินการประเมินผลโครงการตามแนวทางการติดตามและประเมินผลโครงการเพื่อความสอดคล้องแผนพัฒนาท้องถิ่นขององค์กรปกครองส่วนท้องถิ่น แจ้งตามหนังสือ กรมส่งเสริมการปกครองท้องถิ่น ด่วนที่สุด ที่ มท. ๐๘๑๐.๓/ว ๒๙๓๑ ลงวันที่ ๑๕ พฤษภาคม ๒๕๖๒

๔.๓ สรุปผลการพัฒนาท้องถิ่นในภาพรวม

๔.๓.๑ การวัดผลในเชิงปริมาณและเชิงคุณภาพ

(๑) การวัดผลในเชิงปริมาณ

ตามที่องค์การบริหารส่วนตำบลลำเลียง ได้ดำเนินการจัดทำแผนพัฒนาขึ้นมาเพื่อใช้เป็นเครื่องมือในการพัฒนาองค์การบริหารส่วนตำบลลำเลียง ให้บรรลุเป้าหมายที่วางไว้ เกิดประสิทธิภาพ ประสิทธิภาพสูงสุดในการแก้ไขปัญหาให้กับประชาชน ในการจัดทำแผนพัฒนานั้นจะต้องมีการติดตามและประเมินแผนพัฒนา ตามระเบียบกระทรวงมหาดไทยว่าด้วยการจัดทำแผนพัฒนาขององค์กรปกครองส่วนท้องถิ่น พ.ศ. ๒๕๔๘ หมวด ๖ ข้อ ๒๙ และระเบียบกระทรวงมหาดไทย ว่าด้วยการจัดทำแผนขององค์กรปกครองส่วนท้องถิ่น (ฉบับที่ ๒) พ.ศ. ๒๕๕๙ ข้อ ๑๓ และระเบียบกระทรวงมหาดไทยว่าด้วยการจัดทำแผนพัฒนาขององค์กรปกครองส่วนท้องถิ่น (ฉบับที่ ๓) พ.ศ. ๒๕๖๑ ข้อ ๑๒ โดยคณะกรรมการติดตามและประเมินแผนพัฒนาเป็นผู้ดำเนินการติดตามและประเมินผลแผนพัฒนา ซึ่งคณะกรรมการจะต้องดำเนินการกำหนดแนวทาง วิธีการในการติดตามและประเมินผลแผนพัฒนา ดำเนินการติดตามและประเมินผลแผนพัฒนา รายงานผลและเสนอความเห็นซึ่งได้จากการติดตามและประเมินผลแผนพัฒนาต่อผู้บริหารท้องถิ่น เพื่อให้ผู้บริหารท้องถิ่นเสนอต่อสภาท้องถิ่น และคณะกรรมการพัฒนาท้องถิ่น พร้อมทั้งประกาศผลการติดตามและประเมินผลแผนพัฒนาให้ประชาชนในท้องถิ่นทราบในที่เปิดเผยภายในสิบห้าวันนับแต่วันรายงานผล

และเสนอความเห็นดังกล่าวและต้องปิดประกาศไว้เป็นระยะเวลาไม่น้อยกว่าสามสิบวันโดยอย่างน้อยปีละหนึ่งครั้งภายในเดือนธันวาคมของทุกปี

(๒) การวัดผลในเชิงคุณภาพ

การจัดผลเชิงคุณภาพ องค์การบริหารส่วนตำบลลำเลียง ใช้การสำรวจความพึงพอใจในการวัดผลเชิงคุณภาพโดยภาพรวม โดยได้มีการประเมินความพึงพอใจ ซึ่งการประเมินความพึงพอใจทำให้ทราบถึงผลเชิงคุณภาพในการดำเนินงานขององค์การบริหารส่วนตำบลลำเลียงในภาพรวม

๔.๔ ข้อเสนอแนะในการจัดทำแผนพัฒนาท้องถิ่นในอนาคต

๔.๔.๑ ผลกระทบนำไปสู่อนาคต

๑) เกิดการพัฒนาที่ล่าช้า เพราะการดำเนินงานต่าง ๆ ขององค์กรปกครองส่วนท้องถิ่นต้องผ่านกระบวนการหลายขั้นตอน สลับซับซ้อน

๒) ประชาชนอาจเกิดความเบื่อหน่ายกับกระบวนการจัดทำแผนที่มีความยุ่งยากมากขึ้น

๓) ปัญหาอาจไม่ได้รับการแก้ไขอย่างตรงจุดเพราะข้อจำกัดของระเบียบกฎหมายที่ทำให้ยากและบางเรื่องอาจทำไม่ได้

๔.๔.๒ ข้อสังเกต ข้อเสนอแนะ ผลจากการพัฒนา

๑) การจัดทำแผนพัฒนาท้องถิ่นควรพิจารณาใช้แผนยุทธศาสตร์การพัฒนามาเป็นกรอบในการจัดทำแผนพัฒนาท้องถิ่นและให้มีความสอดคล้องกัน

๒) การจัดทำแผนพัฒนาท้องถิ่นควรพิจารณางบประมาณและคำนึงถึงสถานการณ์คลังในการพิจารณาโครงการ/กิจกรรม ที่จะบรรจุในแผนพัฒนาท้องถิ่น

๓) ควรเร่งรัดให้มีการดำเนินโครงการ/กิจกรรม ที่ตั้งในข้อบัญญัติงบประมาณรายจ่ายให้สามารถดำเนินการได้ในปีงบประมาณนั้น

๔) องค์การบริหารส่วนตำบลลำเลียงควรพิจารณาตั้งงบประมาณให้เพียงพอและเหมาะสมกับภารกิจแต่ละด้านที่จะต้องดำเนินการ ซึ่งจะช่วยลดปัญหาในการโอนเพิ่ม โอนลด โอนตั้งจ่ายรายการใหม่

